

PODER JUDICIAL
DEL PERÚ

Viernes, 2 de setiembre del 2022

La República

EDICTOS

JUZGADO DE FAMILIA DE MARIANO MELGAR -EXPEDIENTE : 00367-2021-0-0410-JR-FC-02-MATERIA:RECONOCIMIENTO DE UNION DE HECHO -JUEZ:PINTO FLORES JORGE LUIS -ESPECIALISTA :VELARDE REVILLA ESPERANZA BENITA -DEMANDADO : DE LA TORRE GUTIERREZ, JEFFERSON RAUL - DE LA TORRE GUTIERREZ, EMANUEL RULIO DE LA TORRE GUTIERREZ, JUNIOR ALFONSO DEMANDANTE : DE LA TORRE COLQUE, SANDRO RULIO - EDICTO JUDICIAL En el Expediente 367-2021-0-0410-JR-FC-02 que sobre Reconocimiento de Unión de Hecho sigue Sandro Rulio De la Torre en contra de la sucesión intestada de quien en vida fuera LUZ MARINA GUTIERREZ VILCA , el Juez del Juzgado de Familia del Módulo Básico de Justicia DE Mariano Melgar Dr. Jorge Luis Flores Pinto con intervención del Especialista legal Dra. Esperanza Velarde Revilla, mediante RESOLUCIÓN N° dos de fecha siete de Marzo de dos mil veintidós SE RESUELVE: Admitir a trámite la demanda de reconocimiento de Unión de hecho en la vía de conocimiento interpuesta por Sandro Rulio De la Torre Colque , en contra la subsección de LUZ MARINA GUTIERREZ VILCA , A QUIENES se les deberá de notificar mediante edictos, publicaciones que serán efectuadas por la parte demandante en el diario oficial "EL PERUANO" y en el diario oficial de la localidad "La Republica" , conforme lo establecido por el art. 167 del Código Procesal Civil, y por el plazo de ley , cualquier interesado con derecho pueda adsolver el traslado y hacer valer su derecho con arreglo a ley bajo apercibimiento de

nombrarse curador procesal .Firma del Magistrado Doctor Jorge Luis Pinto Flores y la Especialista Legal Esperanza Velarde Revilla.- Arequipa , 31 de agosto del 2022.-(02-05-06-setiembre).-5/-.-00.00...

EDICTOS P.

EDICTO. -
EL JUZGADO TRANSITORIO ESPECIALIZADO EN EXTINCIÓN DE DOMINIO DE AREQUIPA, a cargo de la señora Jueza Dra. CARMEN ASTRID PEÑAFIEL DIAZ y como especialista de Causa Abog. Katherine Lourdes Condori Sarmiento, por intermedio del presente se notifica vía Edicto a: Los herederos legales SANDRA ROSMERY CHAMBI MACEDO, RONALD ROBERTO CHAMBI MACEDO, MARGOT GISELA CHAMBI MAMANI Y HECTOR JOSE CHAMBI MAMANI; para que tomen conocimiento, conforme a Ley. Con la Resolución Nro. 13 de fecha 18 de agosto del 2022, que resuelve: 1) INTEGRAR por fallecimiento a la relación Jurídica Procesal válida a la sucesión de ROBERTO CHAMBI MASCO; 2) DISPONER correr traslado para contestar la demanda a la sucesión de ROBERTO CHAMBI MASCO; integrada por sus hijos SANDRA ROSMERY CHAMBI MACEDO con DNI 72186501, RONALD ROBERTO CHAMBI MACEDO con DNI 72186497, MARGOT GISELA CHAMBI MAMANI con DNI 71953282 Y HECTOR JOSE CHAMBI MAMANI con DNI 40269017 por el plazo de treinta (30) días hábiles, bajo apercibimiento de declararse su rebeldía; y, designárseles un defensor público asignado a extinción de dominio.- (29-31 agosto 01 setiembre)

EDICTO. -

EL JUZGADO TRANSITORIO ESPECIALIZADO EN EXTINCIÓN DE DOMINIO DE AREQUIPA, a cargo de la señora Jueza Dra. CARMEN ASTRID PEÑAFIEL DIAZ y como especialista de Causa Abg. Roy Halster Herbach Mayta, en el EXP. 00032-2022-41, por intermedio del presente se notifica vía Edicto al requerido: KENIA YULIANA AGUILAR MUCHA y TODAS LAS PERSONAS CON LEGÍTIMO INTERÉS EN EL PROCESO; para que puedan hacer valer sus derechos conforme a Ley. Con la Resolución Nro. 02 de fecha 20-07-2022, que resuelve: Declarar FUNDADO el pedido de INCAUTACIÓN y el pedido de INHIBICIÓN, respecto al vehículo de placa D5U-203, inscrito en la Partida Registral 52577180 de la Zona Registral de Lima.- (29-31 AGOSTO 01 SETIEMBRE)

EDICTO

El señor Magistrado Sustanciador de la Oficina Desconcentrada de Control de la Magistratura de Arequipa, TOMÁS JESÚS CHÁVEZ GUTIÉRREZ, en el proceso disciplinario N° 00196-2020, ha dispuesto la notificación por edictos de doña VALERIA BEATRIZ VILCA QUISPE, a efecto de notificarle con la Resolución N° 17 de fecha 17 de agosto del año 2022, con el siguiente tenor: "Al escrito N° 002021-2022 de fecha 14 de julio del año 2022 presentado en mesa de partes electrónica, que contiene el Informe N° -2022-EST-UPD-GAD-CSJAR-PJ remitido por el Coordinador de Estadística, y al Informe N° 000318-2022-EST-UPD-GAD-CSJAR-PJ de fecha 14 de julio del año 2022 remitido por el Coordinador de Estadística a través del Sistema de Gestión Documental del Poder Judicial, ambos por los que se informa la carga

y producción del Juzgado de Paz Letrado de Hunter y sus especialistas legales: Téngase presente y agréguese a sus antecedentes; asimismo, siendo que los anexos del oficio del SGD son los mismos del escrito, agréguese únicamente el oficio sin anexos. Y, conforme al estado del presente procedimiento administrativo, póngase a Despacho para emitir el informe y/o resolución final según corresponda. -" TOMÁS JESÚS CHÁVEZ GUTIÉRREZ Magistrado Sustanciador Oficina Desconcentrada de Control de la Magistratura de Arequipa- (26-29-31 agosto)

EDICTO. -

EL JUZGADO TRANSITORIO ESPECIALIZADO EN EXTINCIÓN DE DOMINIO DE AREQUIPA, a cargo de la señora Jueza Dra. CARMEN ASTRID PEÑAFIEL DIAZ y como especialista de Causa Abog. Katherine Lourdes Condori Sarmiento, por intermedio del presente se notifica vía Edicto a la: EMPRESA DE TRANSPORTES CANADIAN Y TODAS LAS PERSONAS CON LEGÍTIMO INTERÉS EN EL PROCESO; para que puedan hacer valer sus derechos conforme a Ley. Con la Resolución Nro. 07 de fecha 26-08-2022, que resuelve: 1) Declarar REBELDE a EMPRESA DE TRANSPORTES CANADIAN; en consecuencia, se DESIGNA a HECTOR DANIEL MACETAS ESCALANTE, Defensor Público asignado en extinción de dominio, a efecto de que asuma la representación de los mismos en estado en que se encuentra el proceso, debiendo NOTIFICÁRSELE con copia de la demanda, anexos, auto admisorio y la presente. 2) FIJAR fecha para la AUDIENCIA INICIAL para el día MARTES VEINTISIETE DE SETIEMBRE DEL AÑO DOS MIL VEINTIDOS a las CATORCE HORAS CON TREIN-

TA MINUTOS. Asimismo, el link de ingreso a la audiencia virtual es; meet.google.com/tut-zfzy-mjj. (02-05-06 SETIEMBRE)

EDICTO. -

EL JUZGADO TRANSITORIO ESPECIALIZADO EN EXTINCIÓN DE DOMINIO DE AREQUIPA, a cargo de la señora Jueza Dra. CARMEN ASTRID PEÑAFIEL DIAZ y como especialista de Causas la Abog. Katherine Lourdes Condori Sarmiento, por intermedio del presente se notifica vía Edicto a: EMILIO MONTES MENDOZA y TODAS LAS PERSONAS CON LEGÍTIMO INTERÉS EN EL PROCESO; para que puedan hacer valer sus derechos conforme a Ley. Con la Resolución Nro. 02 de fecha 26 de agosto del año dos mil veintidós, que resuelve: 1) ADMITIR la demanda de Extinción de Dominio, interpuesta por el representante del Ministerio Público, respecto de los siguientes bienes: a) Camioneta Rural de placa de rodaje BAW120, Clase: camioneta rural, Marca: Hyundai, Modelo: Santa Fe, Año modelo: 2008, Año de fabricación:2007, Color: Azul Oscuro, Tipo de carrocería:SUV, Nro. De versión: GL, Nro. De Serie: KMHSG81DP8U254754, Nro. VIN: KMHSG81DP8U254754, Nro. De Motor: G6EA7A947463, inscrito en la Partida Registral N° 51526861 de la Zona Registral de Lima de propiedad de Emilio Montes Mendoza. Ello a fin de que cumpla con absolver la demanda de pérdida de dominio (adecuada al trámite de Extinción de Dominio) dentro del plazo de 30 días hábiles, bajo apercibimiento de declarar la rebeldía y designársele defensor público, de conformidad con el artículo 20 del decreto legislativo 1373. (02-05-06 SETIEMBRE)

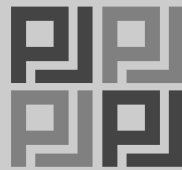

PODER JUDICIAL
DEL PERÚ

CRONICAS JUDICIALES

CRONICA JUDICIAL DE LA CUARTA SALA PENAL DE APELACIONES

01 DE JUNIO DE 2022

CON LOS SEÑORES JUECES SUPERIORES ISCARRA PONGO, MENDOZA BANDA Y CHALCO CCALLO DESPACHO AUTOS DE VISTA A.V. 109-2022 IP

05075-2018-19- DECLARAMOS FUNDADO EL RECURSO DE QUEJA formulado por la defensa técnica del investigado Julio Manuel Yovera Rivera contra la Resolución Nro. 87 de fecha diez de mayo de dos mil veintidós, que declaró "improcedente por extemporáneo el recurso de apelación interpuesto por el investigado Julio Manuel Yovera Rivera en contra de la resolución número seten-

ta y ocho emitida con fecha veintiocho de abril del dos mil veintidós.". DISPONEMOS que la señora Juez del Juzgado de Investigación Preparatoria de Mariano Melgar CONCEDA EL RECURSO DE APELACIÓN interpuesto por la defensa técnica del investigado Julio Manuel Yovera Rivera. REGÍSTRESE, COMUNÍQUESE Y DEVUÉLVASE.

AUTOS DE TRÁMITE CHC

00083-2018-3.- DECLARAMOS INADMISIBLE el ofrecimiento de medios de prueba, postulado por la imputada Reyna Prudencia Ortiz Vilca mediante escrito número 7843-2022; e, INADMISIBLE, POR EXTEMPORÁNEO el ofrecimiento de medio de prueba formulado por la misma imputada mediante escrito número 8001-2022. CONVOCAMOS a los señores abogados de las partes a la CONFERENCIA DE PREPARACIÓN PREVIA A LA AUDIENCIA VIRTUAL para el día VEINTIUNO DE JUNIO DE

DOS MIL VEINTIDÓS a las QUINCE HORAS CON QUINCE MINUTOS, mediante enlace: meet.google.com/duk-kovo-orb , que se llevará a cabo con la Especialista de Audio Yenny Trinidad Chamby Diaz, con quien podrán coordinar la audiencia virtual para el presente caso, comunicándose al teléfono celular número 959424065 y correo electrónico yus2002@gmail.com. En orden a lo expuesto, en el considerando quinto de la presente, de no concurrir a la conferencia previa convocada, se tendrá por aceptada, en forma tácita, los acuerdos respecto a las etapas de la audiencia de apelación de sentencia, esto es que no habrá actividad probatoria, no habrá examen del imputado bajo interrogatorio, no se oralizarán los audios del juicio de primera instancia ni medios de prueba, pudiendo si hacer referencia a ellos en los alegatos finales. Conforme al rol de audiencias de esta Superior Sala Penal, CONVOCAMOS a las partes procesales para la AUDIENCIA VIRTUAL DE APELACIÓN DE SENTENCIA a realizarse el VEINTIDÓS DE JUNIO DE

DOS MIL VEINTIDÓS a las DIEZ HORAS, mediante enlace: meet.google.com/jsq-cedm-dhh. Ambas diligencias se realizarán por medios técnicos virtuales, plataforma Google Meet, en mérito a las disposiciones dadas por el Consejo Ejecutivo del Poder Judicial, para lo cual SE REQUIERE a las partes procesales cumplan con señalar su cuenta de correo electrónico Gmail y número de teléfono celular para fines de registro y comunicación en la presente causa, dentro del término de 48 horas de notificadas con la presente, a través de la Mesa de Partes Virtual Penal <https://mpv.pj.gob.pe/mpvp/> o del Sistema Único de Gestión Administrativa de la Corte Superior de Justicia de Arequipa <https://csjarequipa.pj.gob.pe/csjar/suga> , pudiendo comunicarse, para mayor coordinación, con la señora Coordinadora de Audiencias Claudia Bonilla al teléfono celular número 959564503 a efecto de coordinar el enlace virtual para la audiencia programada. Comunicar a las partes las pautas básicas para ingresar a una videollamada me-

diante el aplicativo Hangouts Meet Google, las cuales son: a) Inicie sesión con su cuenta de Gmail Google; b) Revise y abra el correo electrónico que el Coordinador de Causas-Audiencias de la Sala le ha remitido con el nombre del expediente y la audiencia a llevarse a cabo, allí encontrará un enlace que comenzará con el siguiente dominio <https://meet.google.com/...> (para recibir dicho enlace previamente se debió de remitir mediante escrito el correo electrónico Gmail de la parte); c) Haga clic en dicho enlace; d) Se abrirá una ventana diferente, allí haga clic en "Solicitar unirse"; e) Comience la reunión. PREVENIR que la concurrencia o conexión a la audiencia de apelación de sentencia es obligatoria para la parte apelante, bajo apercibimiento de declararse inadmisibles el recurso de apelación interpuesto, tal como lo establece el artículo 423° incisos 3 y 5 del Código Procesal Penal, dejando firme la resolución impugnada y ordenarse la devolución del mismo al Juzgado de origen. Además, APERCIBIR que la inconcurrencia de las partes

Corte Superior de Arequipa

 PODER JUDICIAL
DEL PERÚ

CORTE SUPERIOR DE JUSTICIA DE AREQUIPA
Oficina Desconcentrada de Control de la Magistratura
JEFATURA

RESOLUCIÓN N° 21-2022-J-ODECMA-CSJAR

Arequipa, dos mil veintidós
Agosto, tres.-

VISTOS: El oficio número 152-2021-UDIV-CSJA, remitido por el señor Jefe de la Unidad de Investigaciones y Visitas; y,

CONSIDERANDO:

Que, mediante el citado oficio, el señor Jefe de la Unidad de Investigaciones y Visitas, solicita a esta Jefatura, se apruebe el cronograma de Visitas Ordinarias a realizarse en los meses de Agosto, Setiembre, Octubre y Noviembre del año en curso.

Que, el inciso segundo del artículo 12° del Reglamento de Organización y Funciones de la Oficina de Control de la Magistratura, establece que es función del Jefe de la Oficina Desconcentrada de Control de la Magistratura, el programar las visitas judiciales ordinarias y extraordinarias, así como las inspectivas, en las diferentes dependencias jurisdiccionales en la oportunidad que considere conveniente, dando cuenta a la Jefatura de la OCMA;

En efecto, como ha señalado el señor Jefe de la Unidad de Investigaciones y Visitas en el oficio N° 152-2022-UDIV-CSJA, durante el periodo 2020 se suspendieron las visitas ordinarias programadas debido a la Pandemia del COVID - 19, y en el periodo 2021 se realizaron visitas ordinarias aleatoriamente de forma presencial y virtual, ello atendiendo al alto nivel de riesgo en el cual se encontraba la región de Arequipa; siendo así en el presente año propone se reinicie aleatoriamente las visitas ordinarias de forma presencial y excepcionalmente de acuerdo a las circunstancias de forma virtual en los juzgados de la Corte Superior de Justicia de Arequipa para lo cual acompaña el cronograma de visitas durante los meses señalados.

Por tanto, en mérito a las atribuciones conferidas en el inciso 1) del citado artículo;

SE RESUELVE:

1.- APROBAR el cronograma de Visitas Judiciales Ordinarias que se realizarán de forma presencial y/o excepcionalmente de carácter virtual durante los meses de Agosto, Setiembre, Octubre y Noviembre del año en curso, por la Unidad Desconcentrada de Investigaciones y Visitas, conforme al cronograma siguiente :

ÓRGANOS A VISITAR:

 PODER JUDICIAL
DEL PERÚ

CORTE SUPERIOR DE JUSTICIA DE AREQUIPA
Oficina Desconcentrada de Control de la Magistratura
JEFATURA

AGOSTO

A. JUZGADOS	
• Cuarto Juzgado de Trabajo - Contencioso Administrativo	17/08/2022
• Juzgado de Paz Letrado de Hunter	17/08/2022
• Décimo Juzgado de Trabajo - Contencioso Administrativo	18/08/2022
• Cuarto Juzgado de Investigación Preparatoria - Cerro Colorado - Módulo Penal de violencia	18/08/2022
• Juzgado de Paz Letrado de Mariano Melgar	18/08/2022
• Quinto Juzgado de Investigación Preparatoria - Cerro Colorado - Módulo Penal de violencia	19/08/2022
• Juzgado de Paz Letrado de Cayma	19/08/2022
• Segundo Juzgado de Investigación Preparatoria de Cerro Colorado	22/08/2022
• Juzgado Unipersonal de Aplao	24/08/2022
• Juzgado Mixto de Aplao	24/08/2022
• Juzgado de Paz Letrado de Aplao	24/08/2022
• Juzgado de Investigación Preparatoria el Pedregal	25/08/2022
• Juzgado Mixto del Pedregal	25/08/2022
• Juzgado de Paz Letrado de Pedregal	25/08/2022
• Segundo Juzgado de Investigación Preparatoria - El Pedregal - Módulo Penal de violencia	26/08/2022
• Juzgado Penal Unipersonal del Pedregal	26/08/2022
B. SALAS	
• Primera Sala Laboral Permanente	19/08/2022
• Segunda Sala Laboral Permanente	26/08/2022

SETIEMBRE

A. JUZGADOS	
• Primer Juzgado de Trabajo - NLPT	01/09/2022
• Segundo Juzgado de Trabajo - NLPT	02/09/2022
• Séptimo Juzgado de Trabajo - NLPT	05/09/2022
• Octavo Juzgado de Trabajo- NLPT	06/09/2022



PODER JUDICIAL
DEL PERÚ

CORTE SUPERIOR DE JUSTICIA DE AREQUIPA
Oficina Desconcentrada de Control de la Magistratura
JEFATURA

• Noveno Juzgado de Trabajo - NLPT	08/09/2022
• Primer Juzgado de Paz Letrado Familia	15/09/2022
• Segundo Juzgado de Paz Letrado Civil	16/09/2022
• Primer Juzgado de Investigación Preparatoria - Sede Corte	19/09/2022
• Tercer Juzgado de Investigación Preparatoria - Sede Corte	21/09/2022
• Tercer Juzgado de Paz Letrado Civil	22/09/2022
• Séptimo Juzgado de Investigación Preparatoria - Módulo Penal de violencia	23/09/2022
• Cuarto Juzgado de Paz Letrado Laboral	23/09/2022
• Juzgado Unipersonal de Caravelí	29/09/2022
• Juzgado Mixto de Caravelí	29/09/2022
• Juzgado de Paz Letrado de Caravelí	29/09/2022
• Juzgado de Investigación Preparatoria de Caraveli	30/09/2022
• Juzgado de Paz Letrado de Acarí en Adición JIP	30/09/2022
B. SALAS	
• Tercera Sala Laboral Permanente	16/09/2022
• Sala de Apelaciones Transitoria Especializada en Extinción de Dominio	23/09/2022
• Primera Sala Civil	30/09/2022
<u>OCTUBRE</u>	
A. JUZGADOS	
• Primer Juzgado de Familia	03/10/2022
• Segundo Juzgado de Familia	04/10/2022
• Juzgado Civil Transitorio	05/10/2022
• Juzgado de Familia de Cerro Colorado	06/10/2022
• Quinto Juzgado de Paz Letrado Comisaria	06/10/2022
• Sexto Juzgado de Paz Letrado Civil	14/10/2022
• Primer Juzgado Penal Colegiado - Sede Corte	18/10/2022
• Segundo Juzgado Penal Colegiado - Sede Corte	20/10/2022
• Octavo Juzgado de Paz Letrado Familia	20/10/2022
• Noveno Juzgado de Paz Letrado Laboral	21/10/2022



PODER JUDICIAL
DEL PERÚ

CORTE SUPERIOR DE JUSTICIA DE AREQUIPA
Oficina Desconcentrada de Control de la Magistratura
JEFATURA

• Tercer Juzgado Unipersonal Penal - Sede Corte	24/10/2022
• Juzgado Mixto de Cotahuasi	27/10/2022
• Juzgado Unipersonal Penal de La Unión - Cotahuasi	27/10/2022
• Juzgado de Paz Letrado de Cotahuasi en Adición JIP	27/10/2022
• Juzgado Mixto de Chuquibamba	28/10/2022
• Juzgado Unipersonal Penal de Chuquibamba	28/10/2022
• Juzgado de Paz Letrado de Chuquibamba en Adición JIP	28/10/2022
B. SALAS	
• Segunda Sala Civil	14/10/2022
• Tercera Sala Civil	21/10/2022
• Primera Sala Penal de Apelaciones	28/10/2022
<u>NOVIEMBRE</u>	
A. JUZGADOS	
• Sexto Juzgado Civil	03/11/2022
• Décimo Juzgado Civil	04/11/2022
• Décimo Juzgado de Paz Letrado Familia	04/11/2022
• Segundo Juzgado de Familia de Paucarpata	07/11/2022
• Primer Juzgado de Paz Letrado de Cerro Colorado	10/11/2022
• Segundo Juzgado de Paz Letrado de Cerro Colorado	11/11/2022
• Tercer Juzgado de Investigación Preparatoria - Paucarpata - Módulo Penal de violencia	15/11/2022
• Cuarto Juzgado de Investigación Preparatoria - Paucarpata - Módulo Penal de violencia	17/11/2022
• Séptimo Juzgado de Paz Letrado Familia	17/11/2022
• Primer Juzgado de Paz Letrado de Paucarpata	18/11/2022
• Cuarto Juzgado Unipersonal Penal - Paucarpata - Módulo Penal de violencia	21/11/2022
• Segundo Juzgado de Paz Letrado de Paucarpata	21/11/2022
• Juzgado Civil de Camaná	24/11/2022
• Segundo Juzgado Unipersonal Penal de Camaná	24/11/2022

 PODER JUDICIAL
DEL PERÚ

CORTE SUPERIOR DE JUSTICIA DE AREQUIPA
Oficina Desconcentrada de Control de la Magistratura
JEFATURA

• Juzgado de Paz Letrado de Camaná	24/11/2022
• Juzgado de Familia de Camaná (Violencia Contra la Mujer e Integrantes del Grupo Familiar)	25/11/2022
• Segundo Juzgado de Investigación Preparatoria de Camaná - Módulo Penal de violencia (Delitos Asociados a la Violencia contra las Mujeres e Integrantes del Grupo Familiar)	25/11/2022
• Juzgado de Investigación Preparatoria de Camaná (Delitos Comunes)	25/11/2022
• Juzgado Mixto de la Joya	28/11/2022
B. SALAS	
• Segunda Sala Penal de Apelaciones	04/11/2022
• Tercera Sala Penal de Apelaciones	11/11/2022
• Cuarta Sala Penal de Apelaciones	18/11/2022
• Sala Mixta e Itinerante de Camaná	25/11/2022

2.- Se precisa que las visitas ordinarias se realizarán los días indicados a partir de las ocho horas¹ en las que los señores abogados y justiciables podrán formular sus pedidos y quejas concernientes a los señores Magistrados y personal jurisdiccional respectivo directamente en el local visitado o a través de los Representantes de la Sociedad Civil a los números telefónicos 959303198 – 963428509 o a través de la Defensoría del Usuario judicial al número telefónico 997712024; asimismo se entiende que la labor jurisdiccional en las mencionadas dependencias proseguirá con las diligencias señaladas.

3.- Publíquese la presente Resolución en el diario oficial de Avisos Judiciales y póngase en conocimiento de la Oficina de Control de la Magistratura, Presidencia de la Corte Superior de Justicia de Arequipa, Administración Distrital, de los señores Jefes de las Unidades de Investigaciones y Visitas, Quejas y Defensoría del Usuario Judicial, Magistrados Instructores y de los representantes de la Sociedad Civil ante esta ODECMA; encargándose a la Oficina de Imagen Institucional de la Corte Superior de Justicia de Arequipa para su difusión mediante los canales virtuales que disponga. Suscribo la presente resolución de acuerdo al encargo otorgado mediante la Resolución N° 20-2022-2022-J-ODECMA-CSJAR.

¹ En caso de efectuarse las visitas en forma virtual, se remitirá un enlace google meet a las dependencias visitadas.

Regístrese y comuníquese.-



Firmado digitalmente por ISCARRA
PONGO Nicolas FAU 20456310959
Motivo: Soy el autor del documento
Fecha: 03.09.2022 21:14:34 -05:00

(firmado digitalmente)
NICOLÁS ISCARRA PONGO
Jefe Superior Titular
Jefe (e) de la Oficina Desconcentrada
de Control de la Magistratura

CORTE SUPERIOR DE JUSTICIA DE AREQUIPA
GERENCIA DE ADMINISTRACIÓN DISTRITAL
COORDINACIÓN DE LOGÍSTICA
COMUNICADO

Se comunica al público en general que la Corte Superior de Justicia de Arequipa está realizando el estudio de mercado para contratar los siguientes bienes y servicios:

- **“ELABORACIÓN e INSTALACIÓN DE LA ESTRUCTURA METÁLICA PARA LOS VITRALES EN EL PATIO PRINCIPAL (INTERIOR) DE LA SEDE CENTRAL DE LA CSJAR”.** Ver especificaciones técnicas y anexos en: <https://drive.google.com/drive/folders/1B2f65wm3YzoQaEW5ofCiSW4YEezu7EBV?usp=sharing>
- **SERVICIO DE ACONDICIONAMIENTOS MENORES EN MÓDULO PENAL PARA LA SANCION DE DELITOS ASOCIADOS A LA VIOLENCIA CONTRA LAS MUJERES E INTEGRANTES DEL GRUPO FAMILIAR EN LA SEDE DE PAUCARPATA DE LA CORTE SUPERIOR DE JUSTICIA DE AREQUIPA.** Ver términos de referencia y anexos en: <https://drive.google.com/drive/folders/1wum99D0PTuKH2RqXRxDqtc8tJd5TDUn?usp=sharing>

Los interesados deberán contar con registro único de contribuyente (RUC) activo y habido con una antigüedad mayor a 1 año, así como registro nacional de proveedores (RNP) vigente según el OSCE.

Se invita a los interesados a recabar los términos de referencia en el Facebook oficial de la “Corte Superior de Justicia de Arequipa” o también solicitarlo a los correos electrónicos: logisticacsjar@pj.gob.pe o abenavidesa@pj.gob.pe y remitir las cotizaciones acompañadas de los anexos 4 y 6 a los mismos correos electrónicos **hasta el día lunes 05 de setiembre de 2022**. Para consultas comunicarse con la Coordinación de Logística al teléfono 054 – 410595 Anexo 51520.

**CORTE SUPERIOR DE JUSTICIA DE AREQUIPA
GERENCIA DE ADMINISTRACIÓN DISTRITAL
COORDINACIÓN DE LOGÍSTICA**

COMUNICADO

Se comunica al público en general que la Corte Superior de Justicia de Arequipa está realizando el estudio de mercado para contratar los siguientes bienes y servicios:

- **“ELABORACIÓN e INSTALACIÓN DE LA ESTRUCTURA METÁLICA PARA LOS VITRALES EN EL PATIO PRINCIPAL (INTERIOR) DE LA SEDE CENTRAL DE LA CSJAR”.** Ver especificaciones técnicas y anexos en: <https://drive.google.com/drive/folders/1B2f65wm3YzoQaEW5ofCiSW4YEezu7EBV?usp=sharing>
- **SERVICIO DE ACONDICIONAMIENTOS MENORES EN MÓDULO PENAL PARA LA SANCION DE DELITOS ASOCIADOS A LA VIOLENCIA CONTRA LAS MUJERES E INTEGRANTES DEL GRUPO FAMILIAR EN LA SEDE DE PAUCARPATA DE LA CORTE SUPERIOR DE JUSTICIA DE AREQUIPA.** Ver términos de referencia y anexos en: <https://drive.google.com/drive/folders/1wum99D0PTuKH2RqXRxDqtc8tJd5TDUn?usp=sharing>

Los interesados deberán contar con registro único de contribuyente (RUC) activo y habido con una antigüedad mayor a 1 año, así como registro nacional de proveedores (RNP) vigente según el OSCE.

Se invita a los interesados a recabar los términos de referencia en el Facebook oficial de la “Corte Superior de Justicia de Arequipa” o también solicitarlo a los correos electrónicos: logisticacsjar@pj.gob.pe o abenavidesa@pj.gob.pe y remitir las cotizaciones acompañadas de los anexos 4 y 6 a los mismos correos electrónicos **hasta el día lunes 05 de setiembre de 2022.** Para consultas comunicarse con la Coordinación de Logística al teléfono 054 – 410595 Anexo 51520.

**REQUERIMIENTO PARA SERVICIOS 2022-CINFRA-UAF-GAD-CSJAR-PJ
SERVICIO DE ACONDICIONAMIENTOS MENORES EN MODULO PENAL PARA LA
SANCION DE DELITOS ASOCIADOS A LA VIOLENCIA CONTRA LAS MUJERES E
INTEGRANTES DEL GRUPO FAMILIAR EN LA SEDE DE PAUCARPATA DE LA CORTE
SUPERIOR DE JUSTICIA DE AREQUIPA**

1. AREA SOLICITANTE

Administración de Modulo Penal para la Sanción de Delitos Asociados a la Violencia contra las Mujeres e Integrantes del Grupo Familiar en la Sede de Paucarpata de la CSJAR

2. OBJETO

El objeto de la contratación es servicio de acondicionamientos menores en Administración de Modulo Penal para la Sanción de Delitos Asociados a la Violencia contra las Mujeres e Integrantes del Grupo Familiar de Paucarpata de la CSJAR.

El servicio incluye la mano de obra, materiales, herramientas, equipos y todo lo necesario para el acondicionamiento requerido en el presente TDR.

3. FINALIDAD PÚBLICA

Mejoramiento de la administración de justicia, mejora en la atención al usuario externo, contando con instalaciones en primer piso.

Seguridad y salud en el trabajo, ampliación de la instalación para contar con mayor distancia entre personas y disminuir el índice de ocupación en los ambientes.

4. TÉRMINOS DE REFERENCIA

4.1 GENERALIDADES

El servicio incluye la mano de obra, materiales, herramientas, equipos, equipos de protección personal y en general todo lo necesario para los acondicionamientos menores del presente TDR.

Adjuntan **metrados referenciales** de los trabajos a realizar, el servicio es a suma alzada, el Contratista puede solicitar una visita de campo para mejor comprensión de los trabajos a realizarse, haciéndose responsable en caso de no verificar en planos o en campo los trabajos.

4.2 ESPECIFICACIONES TÉCNICAS

Se realizarán los siguientes trabajos:

4.2.1 Trazo y replanteo.

Consiste en transferir las medidas del plano al ambiente a acondicionar.

4.2.2 Contra piso de concreto 1:6 cemento: afirmado, espesor de 6”.

Acabado cemento pulido 1:2. De acuerdo a la altura a rellenas se podrá empedrar la superficie a ampliar, uso de piedra machada mediana. La altura final del contrapiso será de 15 cm por encima del piso terminado. Antes de realizar el vaciado, se procederá a utilizar un aditivo Puente de Adherencia, el cual será esparcido en toda la superficie a vaciar; en el vaciado se utilizará cemento portland tipo IP en buenas condiciones, afirmado (arena gruesa y piedra chancada de ½”), agua potable. Previo al vaciado se encofrarán los laterales con listones de madera. El concreto deberá tener buena consistencia y deberá ser fraguado por 4 días como mínimo, debiendo obtener resistencia 175 Kg/cm2. En caso de celeridad en el vaciado se podrá utilizar acelerante de fragua.

Luego del vaciado se enlucirá la superficie con cemento y arena fina en proporción 1:2, dejando la superficie lista y nivelada para la instalación de piso tapizón.

El vaciado de piso deberá ser realizado de forma anterior a los tabiques de drywall. Debiendo apoyarse en el piso.

4.2.3 Eliminación de material excedente.

Consiste en retirar todo material excedente fuera de las instalaciones del local hasta un botadero oficial o un relleno sanitario. Todos los residuos serán ensacados y no deberán permanecer en el área más de 24 horas de producidos.

4.2.4 Tabique contra placado en plancha de yeso y fibrocemento.

Tabique contra placado de plancha de yeso de ½" ó 12 mm en interior y plancha de fibrocemento en exteriores, incluye lana de vidrio como aislante acústico y térmico entre las planchas. Tabique ubicado según planos adjuntos. Dimensiones en planos. Se confeccionará con parantes y rieles de acero galvanizado liviano de espesor 0.45 x 89 mm. Los parantes se colocarán cada 0.407m como máximo. En forma vertical se fijarán entre ellos y a los rieles con tornillos auto roscantes punta fina. Los rieles se colocarán en la parte baja y en la parte alta. Se fijarán al piso con clavijas. El ancho del muro terminado será de 10 cm. Se contra placarán por las dos caras. Las juntas entre planchas al interior, se sellarán con cinta de papel y pasta para muro de drywall. Las juntas en el exterior se sellarán con sikaflex o similar. Las esquinas contarán con esquineros metálicos fijados con tornillos y empastados posteriormente. El tabique debe estar bien anclado y firme. La parte interior se empastará con pasta para muro de drywall marca nacional y se dejará secar por 24 horas, antes de aplicar la pintura.

4.2.5 Aproveccionamiento e instalación de piso tapizon.

Cuando el contrapiso este fraguado y seco se procederá a realizar este trabajo. De los materiales: piso tapizon alto transito acanalado color gris (debiendo remitir muestras de colores para aprobación previo a la instalación, pegamento.

De la instalación:

- Instalación de fieltro de base para aislante de frio y humedad.
- Instalación de piso tapizon de manera que quede fijo, libre de manchas y nivelado.

Antes de instalación la Entidad deberá aprobar la muestra del tapizon.

4.2.6 Falso cielo raso de loseta flotante de 61 x 61 cm.

Se instalará falso cielo raso de baldosa acústica de fibra mineral en color blanco de 0.61 x 0.61 m x ½" suspendidas o flotantes desde la cobertura con alambre galvanizado N°12., clavos y clavijas, así como con perfiles livianos de 24 mm y 15 mm, fabricados en acero electro galvanizado, diseñados para sostener las baldosas antes mencionadas.

Altura de instalación para despacho 1: 2.50m.

Procedimiento constructivo: Verificar las medidas del ambiente y verificar la modulación del falso cielo raso, definiendo la altura deseada. El cielo raso se instalará en forma horizontal, a la altura antes indicada.

Fijar los ángulos perimetrales, fijar el cable galvanizado tensándolo a manera de varilla. Utilizar clavos del tipo clip, el distanciamiento entre anclajes verticales de alambre no debe ser mayor a 1.20 m.

Instalar los elementos secundarios y terciarios con ayuda del cable previamente tensado, tratando siempre que sea en forma vertical al falso cielo raso. Utilizar clavos tipo clip para mejor fijación.

Previo a la instalación de baldosas, realizar el tendido eléctrico en el cielo raso, los tubos también deberán estar suspendidos y/o fijados.

Finalmente instalar la lana o fibra de vidrio y colocar las baldosas sin dañar los bordes descansando entre los perfiles.

Todo el cielo raso estará sellado a ingreso de bichos y aves. Por precaución se sellará las ranuras con sikaflex y sikaboom.

4.2.7 Cobertura metálica tipo tr-4, incluye estructura metálica de soporte.

Plancha de 1.00 x 4.80 con un espesor de 0.35 mm. , el traslape de las planchas no permitirá apoyos fuera de lo especificado por el fabricante (1.00 m), se apoyará en las vigas metálicas, se colocará con la inclinación indicada en planos, no se clavarán las planchas, se perforaran con taladro eléctrico a baja velocidad o de forma manual, se fijarán con tornillo hexagonal autoperforante de 1 1/2" con arandela. Se utilizará en general la especificación técnica del fabricante para la instalación. Incluye las cunbreras tipo L de plancha galvanizada para el sellado con la pared colindante, que se encuentra ubicado en la parte superior del inicio de la pendiente de la cobertura, exactamente en la unión con la pared; y todos los accesorios.

El servicio incluye:

- Estructura metálica de tubo rectangular de 2" x 4" en el perímetro del todo.
- Tubo para viguetas de 2" x 1", para apoyo intermedio cada 84 cm como máximo., en sentido perpendicular a la plancha.

4.2.8 Canaleta de fierro galvanizado, rectangular de 3".

- En todo el perímetro inferior de la cobertura, se conectará con tubo de PVC de 2", hacia el patio interior.
- En la parte inferior se deberá empotrar con abrazaderas la tubería de PVC para que pueda evacuar las aguas de las lluvias.
- Esta canaleta tendrá 2 bajas de lluvias en ambos extremos.

4.2.9 Zócalo de MDF o de madera de 12 mm. H= 10 cm.

A instalar en muro interiores con silicona o empernado.

4.2.10 Aproveccionamiento e instalación de vidrio laminado de 8 mm. Transparente.

Corredizo. Incluye soportes de tubo de aluminio en laterales y base, incluye sistema de corredera, jaladores y seguros. Incluye felpa y silicona y en general todo lo necesario para el correcto funcionamiento. El vidrio laminado contará con la lámina de seguridad al medio y deberá contar con certificación de vidrio laminado. El servicio incluye mano de obra, material, herramienta y en general todo lo necesario para el correcto funcionamiento.

El vidrio y la lámina deben estar libre de burbujas, ralladuras e imperfecciones.

4.2.11 Pintura látex lavable en muros y tabiques.

Se refiere al pintado de los tabiques a implementar y todos los muros que forman parte del ambiente mesa de partes.

Las superficies deberán estar limpias y secas antes del pintado.

Se deberá proteger todas las superficies a no pintar.

Preparación de superficie: Lijado y limpieza de la superficie de muros y parapetos interiores. Para muros existente, se deberá lijar los muros hasta retirar toda pintura o superficie desprendida, todo residuo de grasa, salitre y en general toda impureza que presenten los muros. En caso de salitre en la parte superior se podrá utilizar una capa de aditivo anti salitre antes de la pintura látex.

Se aplicará pintura látex lavable con resina acrílica al 100% en color tabaco combinación 1 x 1 (blanco y tabaco), se aplicará en dos manos, dejando la superficie lisa y uniforme. No se iniciará la segunda mano hasta que la primera haya secado, esperando por lo menos 6 horas entre capa y capa. La operación podrá hacerse con brocha y/o rodillos, el trabajo concluirá cuando las superficies queden parejas con color uniforme y sin imperfecciones mayores.

Limpieza final. Deberá dejar los ambientes en el mismo orden que se encontraron.

Se utilizará pintura látex lavable con resina acrílica al 100% de la mejor calidad del mercado a base de látex acrílico con pigmentos de alta calidad, con un rendimiento de 58 m²/4 lt. Como mínimo, % sólidos en volumen en un promedio de 30 a 34,

viscosidad (KU a 25°C) de 100 a 110, tiempo de secado al tacto máximo 1 hora, de acabado mate.

4.2.12 Elaboración e Instalación Puerta de madera contra placada, incluye marco de madera tornillo o superior.

Puerta contra placada de 45 mm de armazón de madera tornillo, contra placada con triplay lupuna de 6 mm y madera tornillo en exterior igual a las existentes o puerta prefabricada de tablero rebajado en madera tratada pino o superior de 35 mm. Incluye marco de madera tornillo o similar para puerta.

El servicio incluye la instalación de la puerta y el marco hasta el correcto funcionamiento. Instalación incluye las 4 bisagras capuchinas aluminizadas de 3 1/2" por cada puerta, cerradura del tipo perilla nueva nacional Color bronce quemado. Retoques finales al término de su instalación.

4.2.13 Cerraduras tipo perilla.

Aluminizada color bronce quemado, para puerta de 45 mm, de sistema mecánico, de procedencia nacional o superior, las cerraduras serán nuevas con tres duplicados de llaves cada una. Correctamente instalada y en funcionamiento.

4.2.14 Bisagras capuchinas de 3 1/2".

Aluminizadas. Aprovechamiento e instalación en puertas de madera, a razón de 4 bisagras por hoja. Hasta el correcto funcionamiento de las puertas.

4.2.15 Sub tablero eléctrico.

Implementación de un sub tablero eléctrico, incluye la acometida con cable de 4 mm2 libre de halógeno o superior, desde el tablero general, que se encuentra aproximadamente a 30 ml.

Incluye: una llave general de 2x40 Amp., una llave diferencial de 2 x 25 A, Dos llaves termomagnéticas de 2x20 Amp. para el circuito tomacorrientes, una llave termomagnética de 2x16 A. para el circuito de iluminación.

Deberán tener punto de ruptura de 10 KA. El tablero será de sobreponer de bakelita de 10 polos. Incluido su leyenda respectiva.

4.2.16 Salida para tomacorriente

obles incluye ducto, cable y tomacorriente. Corresponde a la habilitación de salidas para tomacorrientes y el tomacorriente, incluye mano de obra, material, tomacorrientes, herramientas y en general todo lo necesario para habilitar totalmente cada punto de fuerza energizado y en correcto funcionamiento.

Se instalarán a una altura de 40 cm., todo el cableado se realizará mediante ductería: para tabiques tubo PVC empotrado, para muros y techos existentes canaleta unifuga de 10 x 20 correctamente anclada. El anclaje, de existir enchape de madera, se deberá hacer por las juntas para evitar daño en los enchapes.

El cable a utilizar será cable LSOH- 80 de 4 mm2, de ninguna manera cable mellizo. Lo tomacorrientes a utilizar serán dobles con puesta a tierra, de amperaje 10KA, para 250 voltios, con protección para el usuario de sobreponer o de empotrar dependiendo de la ubicación en pared existente o tabique contra placado respectivamente, de marca homologada que cumpla con el código eléctrico vigente, de color naranja para corriente estabilizada. La altura del tomacorriente será de 0.40m.

El servicio incluye la conexión de los circuitos de tomacorriente estabilizada al sub tablero nuevo y éste al tablero general existente, dejando la línea energizada.

4.2.17 Instalación de luminarias nuevas.

Se instalarán paneles led de 60 cm x 60 cm de ancho (referencial), de 48 W, 4000 lm, luz blanca, de marca reconocida.

Para empotrar en falso cielo raso. Carcasa metálica. A ser instalados con anclaje para empotrar, de corresponder.

Se instalarán según lo descrito en el plano adjunto, según el esquema eléctrico, debiendo ser conectados desde el tablero hasta la última luminaria. La altura de instalación se promedia en 2.40 m. El suministro eléctrico se realizará mediante cable libre de halógeno, sólido o de hilos de cobre de 4 mm2,

Todo el cableado de las luminarias irá recubierto con tubería flexible en todo su recorrido, y sus respectivos interruptores irán dentro del tabique de drywall, en el primer ambiente se colocará un interruptor doble, el cual este controlará 2 luminarias para lado izquierdo y dos luminarias para el lado derecho; en el siguiente ambiente, se colocará un interruptor doble, el cual uno controlará 4 luminarias en el lado izquierdo y el siguiente los otros 4 del lado derecho.

El servicio incluye la luminaria, tuberías, cajas rectangulares. Cableado, bakelita del interruptor, la instalación y en general todo lo necesario para dejar la luminaria en correcto funcionamiento.

El servicio incluye:

- Instalación de luminarias nuevas:
 - o 12 unidades en todos los ambientes con su respectivo interruptor doble.
- El cableado se realizará a partir del tablero instalado.

4.2.18 Salida de datos

Se implementará una plataforma de red de datos con cableado estructurado categoría 6, En total se implementarán diecinueve (19) puntos de red de datos. La distribución general será la siguiente:

Pisos	Puntos de datos
Primer piso	19 puntos
Desde el servidor hasta el switch existente o a entregar por la Institución en el ambiente	1 punto

Todos los puntos de datos deberán ser conectados (ponchados) desde las tomas de los jacks de pared hasta los patch panels de datos del gabinete de comunicación.

Para el cableado estructurado se usará la ductería externa, o por encima del falso cielo raso, pero recubiertos con tubería PVC o tubería flexible corrugada, en las bajadas para los puntos de pared, deberán ir empotradas dentro del tabique drywall. El gabinete será proporcionado por la Corte Superior de Justicia de Arequipa.

De las Normas que debe cumplir el cableado estructurado.

a) El cableado de datos tendrá que cumplir con las especificaciones de la Norma TIA/EIA 568-C.2, estándar de cableado para Telecomunicaciones en Edificios Comerciales y las normas que se derivan de ésta o están incluidas en la norma TIA/EIA 568-B.2-1, TIA/EIA-607-B, IA/EIA-569-B y TIA/EIA-606-A con estas normas se podrá administrar la red fácilmente y manejar la planificación para crecimiento. Se detallan las normas a cumplir.

- ISO/IEC 11801 "Sistemas de cableado para telecomunicación de multipropósito"

- ANSI/TIA/EIA-568-B.1 Commercial Building Telecommunications Cabling Standard, Part 1: General Requirements.
- ANSI/TIA/EIA-568-B.2-1 Commercial Building Telecommunications Cabling Standard, Part 2: Balanced Twisted Pair Cabling Components. Adendum 1 CAT 6 Cabling
- ANSI/TIA/EIA-569-B Commercial Building Standard for Telecommunications Pathways and Spaces.
- ANSI/TIA/EIA-606(A) The Administration Standard for the Telecommunications Infrastructure of Commercial Buildings.
- Las normas y estándares considerados por ISO/IEC
 - ✓ ISO/IEC 11801: Categoría 6/ Clase E.
 - ✓ ISO/IEC 11801 : IT- Cabling for customer premises.
 - ✓ ISO/IEC 14763-1 : Administration, documentation, records.
 - ✓ ISO/IEC 14763-2 : Planning and Installation practices.
 - ✓ ISO/IEC 14763-3 : Testing of optical fiber cabling.
 - ✓ IEC 61935-1: Testing of copper cabling.

De las Características técnicas de la red de datos y hardware de red.

5.2.1.1.- Características técnicas del cableado horizontal

- Trabaja con cable Par Trenzado UTP (Unshielded Twisted Pair) de 4 pares Categoría 6 (cable de cobre que debe estar probado hasta los 250 MHz como mínimo, para admitir tecnologías como Fast Ethernet, Gigabit Ethernet y ATM (OC-3), voz análoga, VoIP y Telefonía IP.
- El cable deberá ser de 23 a 24 AWG, 100Ohms, el desempeño del cable deberá estar verificado en forma independiente por UL/ETL, baja capacitancia, baja diafonía, con cubierta de PVC y mínimo CMR para la evaluación de flamabilidad, radio de curvatura mínimo una pulgada y deberá implementarse en un mismo calibre.
- El cable deberá ser exclusivamente de configuración geométrica circular y no se permitirán soluciones implementadas con cables con geometrías de tipo ovalado llano, ni geométricas crecientes, con separación interna tipo cruz.
- El cable deberá tener impreso en la chaqueta la identificación secuencial de las longitudes.
- El cableado horizontal partirá desde el Gabinete de comunicaciones, hacia las cajas plásticas para montaje de face places, cerca de las computadoras según distribución en plano que se anexa, Se deberán implementar canaletas para el recorrido del cableado estructurado de datos en el ambiente.
- Las canaletas plásticas de pared y piso que se utilicen deberán tener en una de sus caras tapas removibles, para poder realizar el mantenimiento y crecimiento de puntos. Y deberán cumplir con las normas internacionales: EIA/TIA 569 A para el radio de curvatura, UL94 grado V0 para el nivel de flamabilidad y con el IK 07 para la resistencia a los choques.
- El cable deberá cumplir con los requerimientos de retardo y emisión de humos tóxicos conforme con el artículo 800 de la NEC y ANSI/NFPA-70, CMR (ANSI/UL 1666, ISO/IEC 11801 60322-1)
- Deberá incluir la certificación por cada punto de red

De las canaletas

El sistema debe ser conformado por canaletas de plástico PVC, ABS o superior, se usarán solo 2 tipos de canaletas externas

Canaleta principal. - será utilizada para el recorrido principal como pasadizos. Las canaletas deberán ir con sujetadores o empuñadas. Los tamaños de estas canaletas estarán en función de los cables a pasar, dejando un margen adicional según recomienda la norma para un posible crecimiento.

Canaleta secundaria. - Estas canaletas serán las derivaciones de las canaletas principales, estas ingresarán a las oficinas hacia los puntos de las computadoras.

Las canalizaciones serán apropiadas para el ambiente en el cual se instalarán y no se obstaculizarán por ductos de calefacción, ventilación y aire acondicionado, distribución de energía eléctrica.

Todo el sistema de canalización debe soportar una temperatura de operación sin perder sus características entre 0°C y 40°C.

El material del sistema de canalización debe cumplir con las normas de montaje de cable y conductores y debe ser certificado por UL. Deberán presentar certificación UL y cartas del fabricante garantizando el cumplimiento de las normas solicitadas.

Los accesorios de curvatura y cajas de montaje deberán ser del mismo fabricante de la canaleta para su total compatibilidad.

Los accesorios de curvatura de la canaleta (interna, externa, recto y derivaciones del tipo "T") deben garantizar la curvatura del cable de pares trenzados como mínimo en una (01) pulgada de acuerdo al estándar TIA 568B.

Los accesorios de curvatura de la canaleta (interna, externa, recto y derivaciones del tipo "T") deberán contar con base y tapa (2 piezas).

De la Caja plástica para montaje de Face Plates

- Caja plástica 4" x 2" para la fijación del Face Plate, de material plástico PVC ó ABS.
- Será para adosar sobre o debajo de las canaletas, según especificaciones del fabricante y deberá ser del mismo color que la canaleta.
- La caja plástica de tener la base preperforada para aplicación con tornillos, la caja puede ser de diferente marca que el face plate.
- La caja plástica de preferencia debe ser de la misma marca de las canaletas para forme partes del sistema de canalización
- La caja deberá tener la capacidad de albergar 4 (cuatro) cables de red como mínimo.

Del Face Place ó Placa Frontal

- Deberán ser de material plástico ABS, se instalarán tapas de tipo face place de 1 posición como mínimo, con capacidad de albergar dos Jack RJ45 Cat6 sobre las cajas plásticas para montaje.
- Los Face Place se aplicarán con tornillos o a presión a la caja 4" X 2".
- El color del face place debe ser del mismo color que la caja plástica para montaje, el face place y los módulos jacks RJ45 deben ser de la misma marca.
- Los face places deberán contar con una protección plástica transparente para las etiquetas según la ANSI/TIA/EIA 606A.
- Cada puerto del face place deberá ser identificado con etiquetas según codificación de la ANSI/TIA/EIA 606A.

De las Jacks Modulares Categoría 6

Todos los jacks modulares obedecerán a los lineamientos de la FCC Parte 68, subapartado F, se conectarán de acuerdo a la asignación de colores T568B, valorado 94V-0, y deberán terminarse usando un conector estilo IDC con etiqueta de codificación de colores para T568A y T568B. Asimismo el conector tipo IDC deberá aceptar conductores sólidos de 22-24 AWG. Los contactos del jack modular se bañarán con un mínimo de 50 micro pulgadas de oro en el área del contacto y un mínimo de 150 micro pulgadas de estaño en el área de la soldadura, encima de un bajo-baño mínimo de 50 micro pulgadas de níquel.

- Los módulos Jack deberán ser de Categoría 6, estarán hechos de plástico de alto impacto.
- Deberán asegurar la no desconexión del cable sólido instalado por la parte posterior por jalones imprevistos para lo cual deberán contar con una tapa de protección sobre las conexiones IDC.
- El sistema de conexión debe ser IDC que pueda ser terminado con herramienta de impacto y/o mediante una herramienta de presión para cables entre 22AWG y 24AWG. Cada puerto frontal debe conectarse perfectamente a los plug RJ45 de los patch cord ofertados, (19) debe soportar como mínimo 750 inserciones y 200 terminaciones de plug

RJ45 de 8 posiciones de acuerdo a lo indicado por la IEC 60603-7, estándar exigido por la ANSI/TIA/EIA 568B

- Los Jack modulares categoría 6 deberán ser non-keyed, de 4 pares y deberán exceder todos los requerimientos estándares de performance TIA/EIA.
- Deberán permitir la conectorización de los cables en tipo T568A o T568B debiendo mostrarse visualmente la forma para cada conectorización.

De la ubicación y distribución referencial de los equipos de comunicaciones y los accesorios de la red LAN existentes

Distribución referencial del cableado horizontal en los pisos

Equipos y accesorios	1er piso
Gabinete de Piso (punto ubicado a aprox 50 ml)	1
Switch de comunicaciones (a ubicarse en el mismo ambiente)	
Puntos de Datos Categoría 6	19

Metrados Referenciales

Se describe en la siguiente hoja.

Se adjuntan planos de arquitectura, de estructuras y esquemas eléctricos, si existe discrepancia entre metrados y planos, primaran lo planos, luego los TDR y finalmente los metrados.

 **Firma Digital**
Firmado digitalmente por HUARACHI MACHACA Jimmy FAU 20456310959 soft
Motivo: Soy el autor del documento
Fecha: 22.08.2022 16:30:43 -05:00

 **Firma Digital**
Firmado digitalmente por CANO VALENCIA Giovanna Roxana FAU 20456310959 soft
Motivo: Soy el autor del documento
Fecha: 22.08.2022 16:06:51 -05:00

4.3 DEL HORARIO Y FORMA DE TRABAJO

Para trabajos de mucho ruido y aquellos que requieran algún tipo corte de fluido eléctrico, de lunes a viernes a partir de las 4:00 p.m. hasta las 12:00 pm; los días sábados y domingos de 6:00 am hasta las 6:00pm, siempre previa coordinación con el responsable por parte de la Institución.

5.- OBLIGACIONES DEL CONTRATISTA

El Contratista es el único responsable de cumplir con la contratación, no pudiendo transferir esa responsabilidad a terceros.

6.- PROCEDIMIENTO POR PARTE DE EL CONTRATISTA

- El contratista deberá realizar los trabajos de acuerdo a las actividades y procedimientos del presente TDR.
- El servicio contempla la ejecución de todas las actividades comprendidas en la descripción de las actividades a ejecutar, descritos en el presente, las que incluyen el procedimiento, recursos humanos, materiales, equipos utilizados durante el proceso de prestación del servicio y medidas de control
- Durante el proceso de ejecución del servicio, el contratista deberá tener cuidado de no dañar la infraestructura existente. Si ello ocurriese deberán reponer o subsanar con materiales y/o acabados de características iguales o superiores a las existentes
- Así mismo, las empresas invitadas a cotizar, podrán efectuar una visita de inspección y constatación del ambiente a intervenir, previa coordinación con la coordinación de Infraestructura y Administración de Modulo Penal para la Sanción de Delitos Asociados a la Violencia contra las Mujeres e Integrantes del Grupo Familiar en la Sede de Paucarpata de la CSJAR

6.1 MEDIDAS DE SEGURIDAD

- EQUIPOS Y HERRAMIENTAS

Todo el equipo, maquinaria, cables, andamios, etc., deberán estar en perfecto estado de conservación, sin deterioro o fallas que puedan poner en peligro la seguridad del personal que ejecutará el servicio. De requerirse andamios, se levantarán firmes y rígidos, indeformables, seguros y resistentes, estar correctamente arriostrados vertical y horizontalmente. La cantidad de andamios deberá ser definida por el profesional responsable del Servicio y será concordante con el tipo de trabajo a ejecutar.

- DELIMITACION DEL AREA DE TRABAJO

El área de trabajo debe estar correctamente delimitada y señalizada, designando las áreas de circulación, áreas seguras y áreas de riesgo. De otro lado, con la finalidad de preservar el normal funcionamiento de las actividades jurisdiccionales, el Contratista deberá considerar la instalación de cortinas de plástico o mallas tipo "raschell" que cubra el perímetro del área a intervenir y evitar la dispersión del polvo. Así mismo, si los trabajos involucran la zona de ingreso se deberán instalar coberturas especiales resistentes a impactos y circulaciones que conduzcan a una zona segura.

- SEGURO COMPLEMENTARIO DE TRABAJO DE RIESGO (SCTR)

Así mismo, el Contratista deberá contar al inicio del plazo contractual con el SCTR para todo su personal, que brinda protección a los trabajadores expuestos a actividades de riesgo determinadas en la Ley N°26790.

- EQUIPO DE PROTECCION PERSONAL (EPP).

Todo trabajador de la empresa contratista, así como el personal o autoridad que visite el local, que requiera ingresa a la zona de trabajo deberá contar con su EPP. El EPPP, consiste en la utilización de implementos básicos de seguridad que comprenden: casco y zapatos de seguridad (de preferencia punta de acero), chaleco, overol o vestimenta

 **Firma Digital**
Firmado digitalmente por HUARACHI MACHACA Jimmy FAU 20456310959 soft
Motivo: Soy el autor del documento
Fecha: 22.08.2022 16:30:53 -05:00

 **Firma Digital**
Firmado digitalmente por CANO VALENCIA Giovanna Roxana FAU 20456310959 soft
Motivo: Soy el autor del documento
Fecha: 22.08.2022 16:07:11 -05:00

con identificación de logo de la empresa contratista, lentes, máscaras contra el polvo y guantes de seguridad; así como "tapa oídos" en caso de trabajos de demolición o actividades que produzcan gran ruido; así como arnés de cuero con gancho metálico debidamente sujetos a elementos fijos de la edificación en caso de trabajos en alturas superiores a 1.80m.

7.- PERFIL

Del contratista: persona natural o jurídica cuyo rubro sea es de construcción civil, construcción de obras menores remodelaciones, acondicionamientos o rubros afines.

Del personal del contratista: deberá contar como responsable del servicio con un arquitecto o ingeniero civil con colegiatura vigente, con 6 meses de experiencia como mínimo en su profesión, acreditando con colegiatura existente y declaración jurada del profesional donde indique que se hará responsable del servicio.

8.- LUGAR DE EJECUCIÓN DEL SERVICIO.

Se realizará en el Administración de Modulo Penal para la Sanción de Delitos Asociados a la Violencia contra las Mujeres e Integrantes del Grupo Familiar en la Sede de Paucarpata de la CSJAR, sito en Guardia Civil G15. Distrito de Paucarpata. Provincia y departamento de Arequipa.

9.- PLAZO DE EJECUCIÓN

Se realizará en un periodo de 20 días calendarios, contados a partir del día siguiente de recibida la Orden de Servicio.

9. SUPERVISIÓN DEL SERVICIO

La supervisión estará a cargo de la coordinación de infraestructura, realizando la verificación de la ejecución del contenido del presente TDR, otorgando una vez concluida la prestación el informe técnico de conformidad del servicio.

10.- GARANTIA DEL SERVICIO

1 años por defectos propios del servicio y/o sus materiales, no acciones de terceros.

11.- CONFORMIDAD DE LA PRESETACIÓN

Será otorgada por la Administración de Modulo Penal para la Sanción de Delitos Asociados a la Violencia contra las Mujeres e Integrantes del Grupo Familiar en la Sede de Paucarpata de la CSJAR, teniendo a la vista el informe técnico de la Coordinación de Infraestructura.

12.-FORMA DE PAGO

El pago se realizará en moneda nacional una vez culminada la prestación, previa conformidad emitida por la Administración de Modulo Penal para la Sanción de Delitos Asociados a la Violencia contra las Mujeres e Integrantes del Grupo Familiar en la Sede de Paucarpata de la CSJAR, el informe técnico de la Coordinación de Infraestructura y la presentación de la factura o comprobante de pago por parte del contratista.

El pago se efectuará mediante abono en la cuenta bancaria CCI del proveedor, en un plazo de 10 (diez) días de encontrarse completo el expediente de pago.

13.- PLAZO PARA EL PAGO

El pago se efectuará mediante abono en la cuenta bancaria CCI individual del proveedor en un plazo de quince (10) días de encontrarse completo el expediente de pago.

13.- CLAUSULA DE REAJUSTE.

No aplica.

14.- RESPONSABILIDAD DEL CONTRATISTA

El contratista es responsable por la calidad ofrecida por un plazo de 1 año contado a partir de la conformidad otorgada.

15.- DE LAS PENALIDADES

Por no contar con EPP en el momento de la Inspección se aplicará una penalidad del 1% de la UIT por cada vez que se detecte el vicio, pudiendo la Institución solicitar el cambio de ese personal en caso de reincidir 3 veces.

Si el proveedor no cumple con las actividades encomendadas dentro del plazo estipulado, la Entidad le aplicará una penalidad por cada día de retraso, hasta por un monto equivalente al 10% del monto de contratación, el cual debe consignarse en la Orden de Servicio. La penalidad se aplicará automáticamente y se calculará de acuerdo al siguiente detalle:

Por no contar con EPP en el momento de la Inspección se aplicará una penalidad del 1% de la UIT por cada vez que se detecte el vicio, pudiendo la Institución solicitar el cambio de ese personal en caso de reincidir 3 veces.

Penalidad diaria= $\frac{0.10 \times \text{monto del contrato}}{0.40 \times \text{plazo en días}}$

16. OTRAS CONSIDERACIONES

En atención a la presencia del COVID. El contratista deberá cumplir con las disposiciones establecidas en la Resolución Ministerial N° 1275-2021/MINSA que aprueba la " Directiva Administrativa N° 321-MINSA/DGIESP-2021, Directiva Administrativa que establece las disposiciones para la vigilancia, prevención y control de la salud de los trabajadores con riesgo de exposición a SARS-CoV-2 ", así como, los protocolos sanitarios y demás disposiciones que dicten los sectores y autoridades competentes, que resulten aplicables a la presente contratación, bajo costo y responsabilidad del contratista, con el fin de salvaguardar la salud del personal a cargo del servicio.

Debe trabajar en forma ordenada, limpiando la áreas luego de cada faena, además debe proteger y cubrir las superficies que no va a trabajar y que puedan mancharse.

Las instalaciones se encuentran ocupadas, por lo que el Contratista deberá tomar las medidas necesarias para aislar áreas de trabajo y trabajar de forma ordenada.

En caso de daños a la propiedad o a terceros ocasionados por los trabajos, el Proveedor se hará responsable de los mismos, eximiendo a la Institución.

El requerimiento, no se encuentra definido en una ficha de homologación o en el listado de requerimientos homologados, o en una ficha técnica del listado de Bienes y Servicios Comunes o en el Catalogo electrónico de acuerdo marco.

Arequipa, 22 de Agosto del 2022

SERVICIO DE ACONDICIONAMIENTOS MENORES EN MODULO PENAL PARA LA SANCION DE DELITOS ASOCIADOS A LA VIOLENCIA CONTRA LAS MUJERES E INTEGRANTES DEL GRUPO FAMILIAR EN LA SEDE DE PAUCARPATA DE LA CORTE SUPERIOR DE JUSTICIA DE AREQUIPA

FECHA	22/08/2022								
ITEM	DESCRIPCIÓN	CANT	LARGO	ANCHO	ALTO	SUB TOTAL	TOTAL	UND	
04.02.01	Trazo y replanteo						73.39	m2	
	ambiente 1 y 2	1	4.10	17.90		73.39			
						-			
04.02.02	Contra piso de concreto 1:6 cemento: afirmado, espesor de 6",						73.39	m2	
	ambiente 1 y 2	1	4.10	17.90		73.39			
04.02.03	Eliminación de material excedente.						1.00	viaje	
	eliminacion escombros y otros	1				1.00			
04.02.04	Tabique contra placado en plancha de yeso y fibrocemento						47.97	m2	
	Ambiente-01	1	2.50	1.50		3.75			
		1	1.60	1.05		1.68			
		1	2.50	1.30		3.25			
		1	2.50	1.45		3.63			
		1	1.05	1.60		1.68			
		1	2.50	0.70		1.75			
	Ambiente-02	1	2.50	0.70		1.75			
		1	1.60	1.05		1.68			
		1	2.50	1.05		2.63			
		1	2.50	1.60		4.00			
		1	1.60	1.05		1.68			
		2	2.50	3.40		17.00			
		1	2.50	1.40		3.50			
04.02.05	Aprovisionamiento e instalación de piso tapizon						59.91	m2	
	ambiente 1	1	area	39.77		39.77			
	Ambiente 2	1	area	20.14		20.14			
04.02.06	Falso cielo raso de loseta flotante de 61 x 61 cm.						59.91	m2	
	Ambiente 1-2	1	area	59.91		59.91			
04.02.07	Cobertura metálica tipo tr-4, incluye estructura metálica de soporte						73.80	m2	
	cobertura tipo TR-4	1	4.10	18.00		73.80			
04.02.08	Canaleta de fierro galvanizado, rectangular de 3".						17.90	ml	
	Canaleta metalica con dos bajadas de lluvias	1	17.90			17.90			
04.02.09	Zócalo de MDF o de madera de 12 mm. H= 10 cm						42.00	ml	
	ambiente 1-2	1	42.00			42.00			
04.02.10	Aprovisionamiento e instalación de vidrio laminado de 8 mm. Transparente.						9.28	m2	
	Ventana 1	1	1.60		1.45	2.32			
	Ventana 2	1	1.60		1.45	2.32			
	Ventana 3	2	1.60		1.45	4.64			
04.02.11	Pintura látex lavable en muros y tabiques						88.44	m2	
	ambiente interior	1	3.40	17.80		60.52			
	ambiente exterior	1	2.50	17.90		44.75			
	Ventana 1,2, y 3	-6	0.90		1.45	-7.83			
	Puerta 1 y 2	-4	0.9		2.5	-9.00			
04.02.12	Instalación de puertas de madera contra placadas existentes						2.00	und	
	Puerta	2				2.00			
04.02.13	Cerraduras tipo perilla						2.00	und	
	Puerta	2				2.00			
04.02.14	Bisagras capuchinas de 3 1/2",						12.00	und	
	Puerta	12				12.00			
04.02.15	Sub tablero eléctrico						1.00	und	
	Puerta	1				1.00			
04.02.16	Salida para tomacorriente						19.00	pto	
	ambiente	19				19.00			
04.02.17	Instalación de luminarias nuevas.						12.00	pto	
	ambiente	12				12.00			
04.02.18	Salida de datos						19.00	pto	
	ambiente	19				19			



Firma Digital

Firmado digitalmente por HUARACHI MACHACA Jimmy FAU 20456310959 soft
Motivo: Soy el autor del documento
Fecha: 22.08.2022 15:31:31 -05:00



Firma Digital

Firmado digitalmente por CANO VALENCIA Giovanna Roxana FAU 20456310959 soft
Motivo: Soy el autor del documento
Fecha: 22.08.2022 16:04:45 -05:00

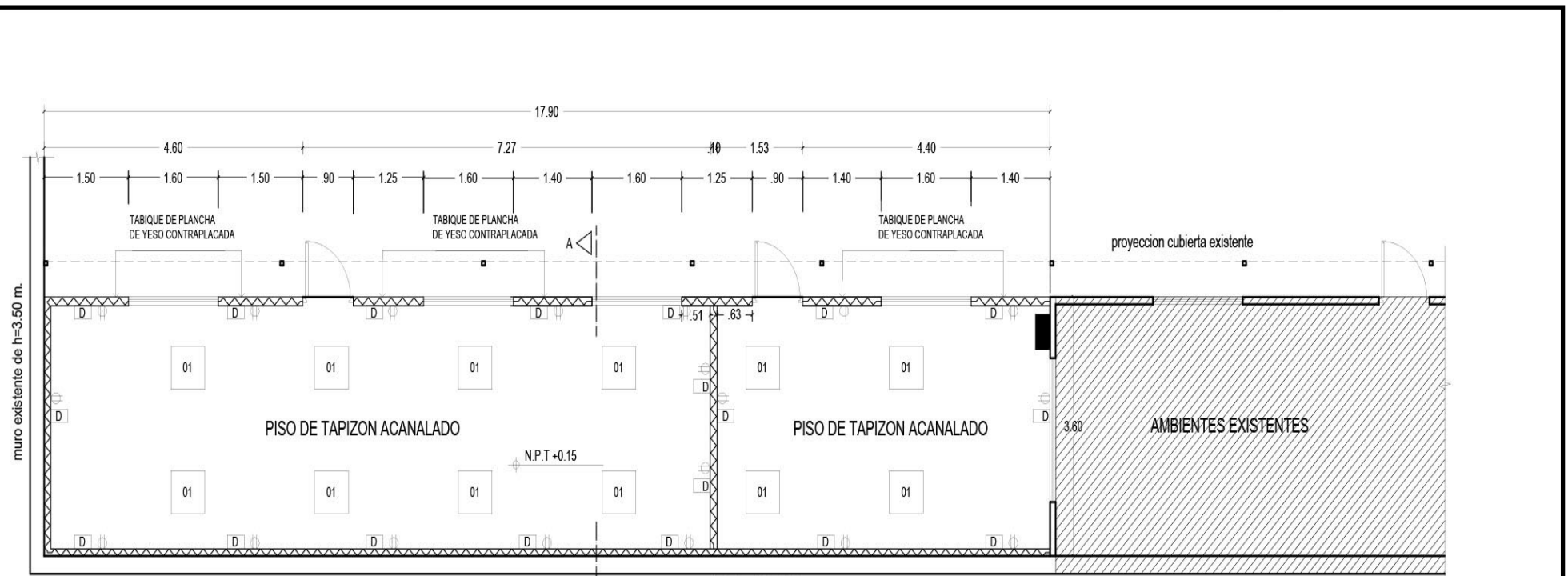

PLANTA

cobertura liviana de TR-4 en plancha ondulada, incluye estructura metalica de soporte

canaleta para lluvias

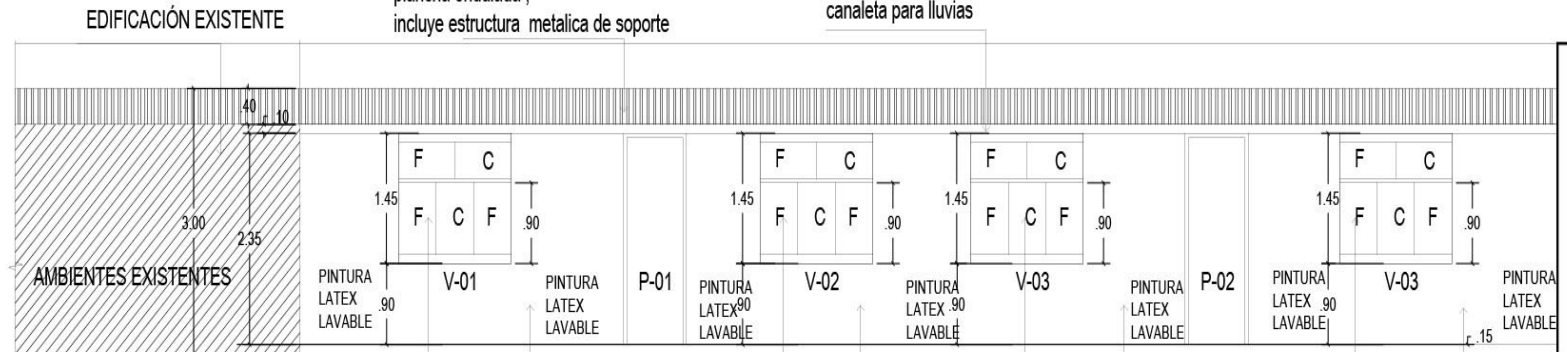

ELEVACION

VENTANA FIJA VIDRIO 8mm. LAMINA ARENADA
 TABIQUE DE PLANCHA DE FIBROCEMENTO
 VENTANA CORREDIZA VIDRIO DE 8 mm.- LAMINA ARENADA
 TABIQUE DE PLANCHA DE YESO
 VENTANA FIJA VIDRIO 8mm. LAMINA ARENADA
 TABIQUE DE PLANCHA DE YESO
 VENTANA CORREDIZA VIDRIO DE 8 mm.- LAMINA ARENADA
 TABIQUE DE PLANCHA DE FIBROCEMENTO
 VENTANA FIJA VIDRIO 8mm. LAMINA ARENADA
 TABIQUE DE PLANCHA DE FIBROCEMENTO
 VENTANA CORREDIZA VIDRIO DE 8 mm.- LAMINA ARENADA
 TABIQUE DE PLANCHA DE YESO

LEYENDA	
	LUMINARIAS TIPO LED.
	TOMACORRIENTES DOBLES
	SALIDA DE DATOS
	UBICACION DE TABLERO Y GABINETE
	VENTANA FIJA
	VENTANA CORREDIZA

CORTE A-A'

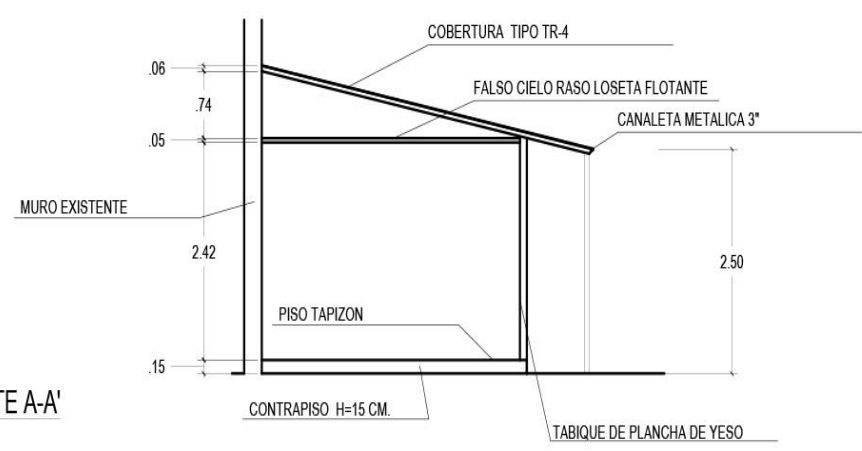

Firma Digital
 Firmado digitalmente por HUARACHI MACHACA Jimmy FAU 20456310959 soft
 Motivo: Soy el autor del documento
 Fecha: 22.08.2022 15:31:47 -05:00

ACONDICIONAMIENTO MENORES MODULO DE SERVICIO DE ACONDICIONAMIENTOS MENORES EN MODULO PENAL PARA LA SANCION DE DELITOS ASOCIADOS A LA VIOLENCIA CONTRA LAS MUJERES E INTEGRANTES DEL GRUPO FAMILIAR EN LA SEDE DE PAUCARPATA DE LA CORTE SUPERIOR DE JUSTICIA DE AREQUIPA

SOLICITANTE:
 CORTE SUPERIOR DE JUSTICIA DE AREQUIPA
 PODER JUDICIAL

DIRECCION:
 DEPARTAMENTO AREQUIPA
 PROVINCIA: AREQUIPA
 DISTRITO : PAUCARPATA
 URBANIZACION GUARDIA CIVIL

PLANO:
ARQUITECTURA

PLANO:
PRIMERA PLANTA

ESCALA:
 1/75

LAMINA:
 A1

AGOSTO, 2022

Firma Digital
 Firmado digitalmente por CANO VALENCIA Giovanna Roxana FAU 20456310959 soft
 Motivo: Soy el autor del documento
 Fecha: 22.08.2022 16:08:40 -05:00

ANEXO 04

**DECLARACIÓN JURADA DEL PROVEEDOR DE NO TENER IMPEDIMENTO
PARA CONTRATAR CON EL ESTADO**

Señores

PODER JUDICIAL – CORTE SUPERIOR DE JUSTICIA DE AREQUIPA

Presente.-

Estimados Señores:

El que suscribe,(Nombre del propietario o representante legal),
identificado con DNI N°....., RUC N°....., **DECLARO BAJO
JURAMENTO** lo siguiente:

1. No haber incurrido y me obligo a no incurrir en actos de corrupción, así como a respetar el principio de integridad.
2. No tengo impedimento para contratar con el Estado.
3. No tengo impedimento por vínculo de parentesco hasta el segundo grado de consanguinidad, ni segundo grado de afinidad, previstos en el artículo 11° de la Ley de Contrataciones del Estado.
4. Cuento con las condiciones necesarias para cumplir cabalmente con las características técnicas, requisitos y condiciones establecidas en los Términos de Referencia y/o Especificaciones Técnicas de la presente contratación.
5. De ser seleccionado para la contratación, me comprometo a mantener mi oferta hasta el pago.
6. Me someto a las sanciones contenidas en la Ley de Contrataciones del Estado, Ley 30225 y su Reglamento, así como la Ley del procedimiento Administrativo General, Ley N° 27444.
7. En caso de incumplimiento injustificado, acepto de manera supletoria, la aplicación de penalidad de acuerdo a la fórmula establecida en el Reglamento de la Ley de Contrataciones del Estado vigente y sus modificatorias.
8. De ser seleccionado para efectuar la presente contratación, autorizo al Poder Judicial a efectos de que me pueda notificar al correo electrónico
(Consignar correo electrónico), o a mi domicilio sito en.....
(Consignar su domicilio).
9. No ser propietario, socio, Representante Legal, Gerente General o cualquier vínculo de otra empresa que cotiza por el mismo objeto del Término de Referencia al que me presento.

Arequipa,..... de.....del 2020

Firma y Sello del proveedor (En caso de persona jurídica)

Firma y N° de DNI (En caso de persona natural)

ANEXO N° 06

PROPUESTA TÉCNICA –ECONÓMICA (SERVICIOSEN GENERAL)

FECHA.....

SEÑORES

COORDINACIÓN DE LOGISTICA DE LA CORTE SUPERIOR DE JUSTICIA DE AREQUIPA

Poder Judicial.-

REF.: **COTIZACIÓN** : Solicitado con correo electrónico de fecha

El que suscribe:.....identificado con DNI
N°.....representante legal con RUC N°
.....domiciliado en, **declaro bajo juramento, que nuestra representa (o) cumple
con los términos de referencia y requerimientos mínimos .Asimismo no se encuentran inhabilitado para contrat
con el Estado, para tal efecto adjunto nuestra cotización.**

No es grato dirigrnos a ustedes a fin de alcanzarles nuestra cotización de acuerdo al siguiente detalle:

1 Contratación del Servicio:.....		
MONTO TOTAL EN SOLES (INCLUIDO IGV)		
CONDICIONES COMERCIALES	(SI)	(NO)
Se cumple con el Término de Referencia, expresada en la solicitud de cotización, remitido con correo electrónico de fecha.....		
N°	SERVICIOS	
1	Plazo de Ejecución	
2	Formad de Pago	De acuerdo al TDR
3	Garantía Comercial	
4	Moneda	Soles
5	Si fuera Dólares. Tipo de cambio que usa	

OBSERVACIONES.- Cotización vigente por 30 días (Indicar cualquier otro comentario y/o mejora)

N°	DATOS DE LA EMPRESA COTIZANTE	
1	Nombre de la Empresa	
2	N° de RUC	
3	Dirección	
4	Teléfono	
5	Correo Electrónico	
6	Persona de Contacto	
7	Por medio de la presente autorizo que la Orden de Servicio (y cualquier otro documento durante la Ejecución Contractual) me sea notificada a la siguiente dirección de correo.....,para lo cual la Entidad remita el documento al correo antes indicando, fecha en que se entenderá como notificado el documento , , no siendo necesario correo de respuesta o de confirmación por parte de nuestra representada .	

Firma del representante legal o persona autorizada

ESPECIFICACIONES TECNICAS -2022 CINFRA-UAF-GAD-CSJAR-PJ

ELABORACION e INSTALACION DE LA ESTRUCTURA METALICA PARA LOS VITRALES EN EL PATIO PRINCIPAL (INTERIOR) DE LA SEDE CENTRAL DE LA CSJAR

AREA SOLICITANTE

Gerencia de Administración Distrital de la Corte Superior de Justicia Arequipa

1. OBJETIVO DEL SERVICIO:

Contratar la elaboración e instalación de la Estructura Metálica para los Vitrales en el Patio Principal (interior) de la Sede Central de la Corte Superior de Justicia de Arequipa

2. FINALIDAD PUBLICA:

La presente elaboración tiene como finalidad brindar una imagen institucional que se ajusten a las nuevas necesidades de las unidades orgánicas del Estado como entidad, en base a una integración acorde con las funciones y actividades, CSJAR, a fin de mejorar el nivel de comunicación con el público y que tenga un referente de Entidad, así como fomentar una mayor difusión

Por medio de estas estructuras metálicas y posterior instalación de los Vitrales; dan a la Entidad un mayor conocimiento integral del Estado hacia el público

3. DESCRIPCION DEL SERVICIO:

3.1 ESPECIFICACIONES TÉCNICAS DEL SERVICIO

La elaboración e instalación incluye: la mano de obra, materiales, herramientas, equipos, equipos de protección personal, impuestos, gastos generales, utilidad y en general todo lo necesario para la realización de los trabajos detallados en la presente especificación técnica. Los trabajos a realizar son a suma alzada, el Contratista puede solicitar una visita de campo para mejor comprensión de los trabajos a realizarse, haciéndose responsable en caso de no remedir **in-situ**, verificar los metrados referenciales, como también los planos.

A continuación, se procede a describir el desarrollo de las **Partidas a ejecutar**

3.2 DESCRIPCIÓN GENERAL DEL SERVICIO

Consta de dos partes, que detallamos a continuación

1. Trazo y replanteo

Consiste en transferir las medidas del plano al ambiente a intervenir

2. DESMONTAJE DE VENTANAS DEL BLOQUE "C" A INTERVENIR O DEMOLER

Esta partida comprende el desmontaje de ventanas de sus vanos, así como su acopio para su futuro retiro. El desmontaje se realizara en el cuarto piso del Bloque C.

3. Elaboración e Instalación de Tres (03) estructuras metálicas para Vitrales (Estructura Metálica)

El contratista procederá a realizar la medición respectiva para poder realizar la elaboración, fabricación de las estructuras metálicas de los 3 arcos, se detalla las medidas de cada una de ellas:

- Una (01) estructura metálica de 9.54 mts. de alto x 2.70 mts. de ancho; divida en 18 partes o paños (ver planos A-01).
- 02 estructura metálica de 9.54 m. de alto x 2.48 m. de ancho divida en 15 partes o paños (ver planos de referencia A-01).

NOTA:

- Cada estructura metálica comprenderá de dos componentes; el primer componente será de la estructura metálica del perímetro y sus divisiones interiores, según la cantidad de paños o partes indicadas en las laminas adjuntas. El segundo componente es la estructura metálica que tendrá los paneles o paños que albergaran el arte de los Vitrales, este perfil será en todo su perímetro del paño o panel.
- Las estructuras metálicas serán elaboradas con ángulos de fierro Tipo L de 2"x1/8" y las divisiones con ángulo de fierro Tipo Tee de 2"x 1/8", la estructura metálica que alojará el arte o vitral tendrá un ángulo de fierro tipo L de 2" x 1/8", pintadas con una mano de pintura base sin cromato color negro y 2 manos de pintura esmalte sintética mate color negro.

a.-DESCRIPCION

Corresponde este ítem a la fabricación, montaje y acabado con canoplas localizados en zonas indicadas en los planos adjunto con fijación a las columnas y con las dimensiones descritas en el plano.

b.- INSTALACION

La instalación de las barras protectoras debe seguir lo indicado en las especificaciones técnicas sobre el tipo de material, medidas y niveles de instalación descrito en los planos y detalles.

La instalación se procederá a realizar de la siguiente manera:

- Se realizará la medición, cortes según lo descrito en planos, comenzando primero con el trozado del tubo circular según medida en plano y colocar en los extremos los soportes para poder fijar en los extremos, esta fijación será con pernos tirafon hexagonal de 1/4" x 2" y su respectivo tarugo de plástico.

En los extremos deberá de tener un soporte o cabeza para poder albergar los 4 pernos y a su vez deberá de contener canoplas en ambos extremos, para así ocultar la cabeza de los pernos y soporte de la barra. El encuentro de la barra con el soporte o cabeza será con soldadura tipo soga o cordón continuo.

Cada encuentro deberá ser perfecto sin apertura ni huecos causados por la soldadura, de encontrarse soldadura en puntos, aspereza u otros, se procederá a realizar el respectivo retiro de la pieza. La fijación se realizará mediante pernos de expansión de 5/8" x 2.5"; la cantidad de pernos de expansión será de 02 pernos por cada paño o panel por lado que se fije en el perímetro, adicionalmente entre el encuentro de la estructura metálica y el perímetro de concreto o tabique se colocará jebe color negro tipo cinta de la medida del ángulo para una mejor adherencia con

perno con tuerca de 5/8" x 1.5" y adicionalmente su aditivo sellador en los bordes, tanto exterior como interiormente.

c.- ENSAYOS A REALIZAR:

• Fijación, Alineación, aplomado (verticalidad) y niveles. Antes de la instalación de la estructura metálica, deberá tener la aprobación de la PRESENTACION de la estructura a colocar, esta presentación se podrá realizar en el patio interno de la CSJAR.

d.- EQUIPOS:

Andamios, equipos menores de corte, de perforación y fijación • Diferenciales, plumas o equipos para izado de la estructura metálica.

Dichos equipos deberán estar en buenas condiciones y operacionales.

4. Elaboración e Instalación de barras protectoras de tubo metálico para los Vitrales de tubo redondo 1 1/2".

El contratista procederá a realizar la medición respectiva para poder realizar la elaboración, fabricación de las barras protectoras de estructura metálica en los alfeizer que contiene cada uno de los 3 arcos, se detalla las medidas de cada una de ellas:

- Cuatro (04) barras protectoras de tubo redondo metálico de sección 1 1/2" con canoplas en los extremos, de longitud de 2.48 mts. de largo por piso, siendo un total de 12 barras; divida según los planos adjuntos (Arco 1).
- Cuatro (04) barras protectoras de tubo redondo metálico de sección 1 1/2" con canoplas en los extremos, de longitud de 2.71 mts. de largo por piso, siendo un total de 12 barras; divida según los planos adjuntos (Arco 2).
- Cuatro (04) barras protectoras de tubo redondo metálico de sección 1 1/2" con canoplas en los extremos, de longitud de 2.53 mts. de largo por piso, siendo un total de 12 barras; divida según los planos adjuntos (Arco 3).

NOTA:

- Las barras protectoras de tubo redondo metálico será de sección 1 1/2" x 1.8 mm., pintadas con una mano de pintura base sin cromato color negro y 2 manos de pintura esmalte sintética mate color negro.

a.-DESCRIPCION

Corresponde este ítem a la fabricación, montaje y acabado con canoplas localizados en zonas indicadas en los planos adjunto con fijación a las columnas y con las dimensiones descritas en el plano.

b.- INSTALACION

La instalación de las barras protectoras debe seguir lo indicado en las especificaciones técnicas sobre el tipo de material, medidas y niveles de instalación descrito en los planos y detalles.

La instalación se procederá a realizar de la siguiente manera:

- Se realizará la medición, cortes según lo descrito en planos, comenzando primero con el trozado del tubo circular según medida en plano y colocar en los extremos los soportes para poder fijar en los extremos, esta fijación será con pernos tirafon hexagonal de 1/4" x 2" y su respectivo tarugo de plástico.

En los extremos deberá de tener un soporte o cabeza para poder albergar los 4 pernos y a su vez deberá de contener canoplas en ambos extremos, para así ocultar la cabeza de los pernos y soporte de la barra. El encuentro de la barra con el soporte o cabeza será con soldadura tipo soga o cordón continuo.

Cada encuentro deberá ser perfecto sin apertura ni huecos causados por la soldadura, de encontrarse soldadura en puntos, aspereza u otros, se procederá a realizar el respectivo retiro de la pieza.

c.- ENSAYOS A REALIZAR:

• Fijación, Alineación (horizontalidad) y niveles. Antes de la instalación de las barras metálicas protectoras, deberá tener la aprobación de la PRESENTACION de la estructura a colocar, esta presentación se podrá realizar en el patio interno de la CSJAR.

d.- EQUIPOS:

Andamios, equipos menores de corte, de perforación y fijación • Diferenciales, plumas o equipos para izado de la estructura metálica.

Dichos equipos deberán estar en buenas condiciones y operacionales.

3.3 PROCEDIMIENTO POR PARTE DE EL CONTRATISTA

- El contratista tiene que realizar los trabajos de acuerdo a lo descrito y los procedimientos descritos en las especificaciones técnicas.
- El servicio contempla la ejecución de todas las actividades comprendidas en la descripción de las actividades a ejecutar, además de todas las actividades que el conlleven a culminar satisfactoriamente el trabajo, Así como la dotación por parte del contratista de recursos humanos, materiales, equipos necesarios a ser utilizados durante el proceso de la fabricación e instalación de la estructura metálica y medidas de control.
- Durante el proceso de ejecución del servicio, el contratista deberá tener cuidado de no dañar la infraestructura existente, si ello ocurriese tendrá que reponer o subsanar con los materiales y/o acabados de características iguales o superiores a las existentes.
- Así mismo las empresas invitadas a cotizar, podrán efectuar una visita de inspección y constatación del sector a intervenir, previa coordinación con el área de la Coordinación de Infraestructura.

3.4 MEDIDAS DE SEGURIDAD

• EQUIPO Y HERRAMIENTAS

Todo equipo, maquinaria, cables, andamios, etc. deberán estar en perfecto estado de conservación, sin deterioro o fallas que puedan poner en peligro la seguridad del personal que ejecutara los trabajos.

• DELIMITACIÓN DEL AREA DE TRABAJO

El área de trabajo debe estar correctamente delimitada y señalizada, designando las áreas de circulación, áreas seguras y áreas de riesgo.

- **SEGURO COMPLEMENTARIO DE TRABAJO DE RIESGO – SCTR**

El contratista deberá contar con al inicio del plazo contractual con el SCTR para todo su personal, que brinda protección a los trabajadores expuestos a actividades de riesgo determinadas en la ley N°26790.

- **EQUIPO DE PROTECCIÓN PERSONAL (EPP)**

Todo trabajador de la empresa contratista, así como el personal o autoridad que visite los trabajos requiere contar con su EPP. La utilización de EPP consiste en la utilización de implementos básicos de seguridad que comprenden Casco y zapatos de seguridad, chaleco u overol que permita la identificación de los trabajadores, tapa oídos, guantes y lentes de seguridad.

METRADOS REFERENCIALES

Se describe en la siguiente hoja.

ELABORACION e INSTALACION DE LA ESTRUCTURA METALICA PARA LOS VITRALES EN EL PATIO PRINCIPAL (INTERIOR) DE LA SEDE CENTRAL DE LA CSJAR								
ITEM	SEDE CENTRAL - CSJAR	TIPOS	UND	ANCHO	ALTO	SUBTOTAL	TOTAL M2	LUGAR DE INSTALACION
01.00.00	Trazo y Replanteo							
	Ambientes 1er., 2do., 3er piso		1.00	8.77	10.39	91.12	91.12	BLOQUE C - EDIFICIO ANTIGUO
02.00.00	Desmontaje de Ventanas del Bloque "C" A INTERVENIR O DEMOLER							
ITEM	DESCRIPCION	TIPOS	UND	ANCHO	ALTO	SUBTOTAL	TOTAL ml	LUGAR DE INSTALACION
1	VENTANA 1		1	Area		4.20	15.50	BLOQUE C - EDIFICIO ANTIGUO
2	VENTANA 2		1	Area		7.10		BLOQUE C - EDIFICIO ANTIGUO
3	VENTANA 3		1	Area		4.20		BLOQUE C - EDIFICIO ANTIGUO
03.00.00	Elaboración e Instalación de Tres (03) estructuras metálicas para Vitrales							
ITEM	DESCRIPCION	TIPOS	UND	ANCHO	ALTO	SUBTOTAL	TOTAL M2	LUGAR DE INSTALACION
1	ESTRUCTURA METALICA	A	6	0.78	1.54	7.21	75.25	BLOQUE C - EDIFICIO ANTIGUO
2	ESTRUCTURA METALICA	B	18	0.78	1.95	27.38		BLOQUE C - EDIFICIO ANTIGUO
3	ESTRUCTURA METALICA	C	3	0.85	1.54	3.93		BLOQUE C - EDIFICIO ANTIGUO
4	ESTRUCTURA METALICA	D	9	0.85	1.95	14.92		BLOQUE C - EDIFICIO ANTIGUO
5	LAS DEMAS PARTES VERIFICAR CON PLANO ANEXO A-01					21.82		BLOQUE C - EDIFICIO ANTIGUO
04.00.00	Elaboración e Instalación de barras protectoras de tubo metálico para los Vitrales de tubo redondo 1 1/2".							
ITEM	DESCRIPCION	TIPOS	UND	ANCHO	ALTO	SUBTOTAL	TOTAL ml	LUGAR DE INSTALACION
1	BARANDA DE METAL LADO 1		12	2.48		29.76	92.04	BLOQUE C - EDIFICIO ANTIGUO
2	BARANDA DE METAL LADO 2		12	2.71		32.52		BLOQUE C - EDIFICIO ANTIGUO
3	BARANDA DE METAL LADO 3		12	2.48		29.76		BLOQUE C - EDIFICIO ANTIGUO

Se adjuntan planos de arquitectura y detalles, si existe discrepancia entre metrados y planos, primaran lo planos, luego las especificaciones técnicas y finalmente los metrados

OBS:

En el punto 02.- el contratista debe de proveer que cada paño o panel albergará al panel del arte del vitral, por lo que deberá de fabricar también la estructura perimetral del panel del vitral. Ver detalles en lamina A-3.

4. PERFIL MÍNIMO DEL PROVEEDOR

Persona natural o jurídica con 2 años, cuyo rubro sea de construcción civil, construcción de obras menores, carpintería metálica, remodelaciones y acondicionamiento o rubros afines

Del personal del contratista. -

Deberá contar como responsable del servicio, un (01) arquitecto o ingeniero civil habilitado y con colegiatura vigente, 02 años de experiencia como mínimo en su profesión acreditado con una declaración jurada del profesional donde indique que se hará responsable de los trabajos que se van a realizar.

5. PLAZO DE EJECUCIÓN DEL SERVICIO

Se realizará en un periodo de 20 días calendario contados a partir del día siguiente de recibida la orden de servicio.

6. HORARIO DE EJECUCIÓN DEL SERVICIO

Los trabajos de montaje, izaje e instalación, se realizarán en el siguiente horario:

- Lunes a viernes a partir de las 4.00 p.m. hasta el horario pertinente del contratista.
- Sábados y domingos, de 8:00 a.m. a 8:00 p.m.

7. LUGAR DE PRESTACIÓN DEL SERVICIO

Edificio Antiguo – Bloque C (2º al 4º Piso), Sede Central de la Corte Superior de Justicia, sito en Av. Siglo XX Cercado, Arequipa, Arequipa.

8. SUPERVISIÓN DEL SERVICIO

La supervisión del servicio estará a cargo de la Coordinación de Infraestructura, realizando la verificación del contenido de las especificaciones técnicas

9. CONFORMIDAD DEL SERVICIO

La conformidad del servicio será emitida por la Gerencia de Administración Distrital de la Corte Superior de Justicia Arequipa, previa conformidad técnica de la Coordinación de infraestructura.

10. GARANTIA DEL SERVICIO

01 año por defectos propios del servicio y/o materiales, no acciones de terceros

11. FORMA DE PAGO

El pago se realizará en moneda nacional, en único pago, una vez recibido el servicio, previa a la conformidad del área usuaria, a la presentación del comprobante de pago (factura).

12. PLAZO PARA EL PAGO

Se realizará mediante abono al código de cuenta interbancaria (CCI), comunicada al contratista, en un plazo no mayor a (10) días calendarios, luego de haber recibido la conformidad por parte del área usuaria y de encontrarse completo el expediente de pago.

13. RESPONSABILIDAD DEL CONTRATISTA

El contratista es responsable por la calidad de los bienes ofertados, por un plazo no menor de un año (según lo indicado en su cotización) contado a partir del día siguiente de la conformidad otorgada.

14. PENALIDADES

Si el proveedor no cumple con las actividades encomendadas dentro del plazo estipulado, la Entidad le aplicara una penalidad por cada día de retraso, hasta por un monto equivalente al 8% del monto de la contratación, el cual debe consignarse en la orden de servicios. La penalidad se aplicará automáticamente y se calculará de acuerdo al siguiente detalle:

$$\text{Penalidad diaria} = \frac{0.08 \times \text{monto del contrato}}{0.40 \times \text{plazo en días}}$$

15. CLAUSULA COVID

En atención a la presencia del COVID. El contratista deberá cumplir con las disposiciones establecidas en la Resolución Ministerial N° 1275-2021/MINSA que aprueba la " Directiva Administrativa N° 321-MINSA/DGIESP-2021, Directiva Administrativa que establece las disposiciones para la vigilancia, prevención y control de la salud de los trabajadores con riesgo de exposición a SARS-CoV-2 ", así como, los protocolos sanitarios y demás disposiciones que dicten los sectores y autoridades competentes, que resulten aplicables a la presente contratación, bajo costo y responsabilidad del contratista, con el fin de salvaguardar la salud del personal a cargo.

Debe trabajar en forma ordenada, limpiando el área luego de cada faena de trabajo, además debe proteger y cubrir las superficies aledañas del sector, como también señalizar su zona de trabajo, quedando todo delimitado.

Las instalaciones se encuentran ocupadas, por lo que el Contratista deberá tomar las medidas necesarias para aislar áreas de trabajo y trabajar de forma ordenada.

En caso de daños a la propiedad o a terceros ocasionados por los trabajos, el Proveedor se hará responsable de los mismos, eximiendo a la Institución.

El requerimiento, no se encuentra definido en una ficha de homologación o en el listado de requerimientos homologados, o en una ficha técnica del listado de Bienes y Servicios Comunes o en el Catálogo Electrónico de acuerdo marco.

Arequipa, 12 de Agosto del 2022



Firma Digital

Firmado digitalmente por HUARACHI
MACHACA Jimmy FAU 20456310959
soft
Motivo: Soy el autor del documento
Fecha: 16.08.2022 12:11:59 -05:00



Firma Digital

Firmado digitalmente por ESQUIA
ESQUIA Nurych Karina FAU
20456310959 soft
Motivo: Soy el autor del documento
Fecha: 18.08.2022 18:22:10 -05:00

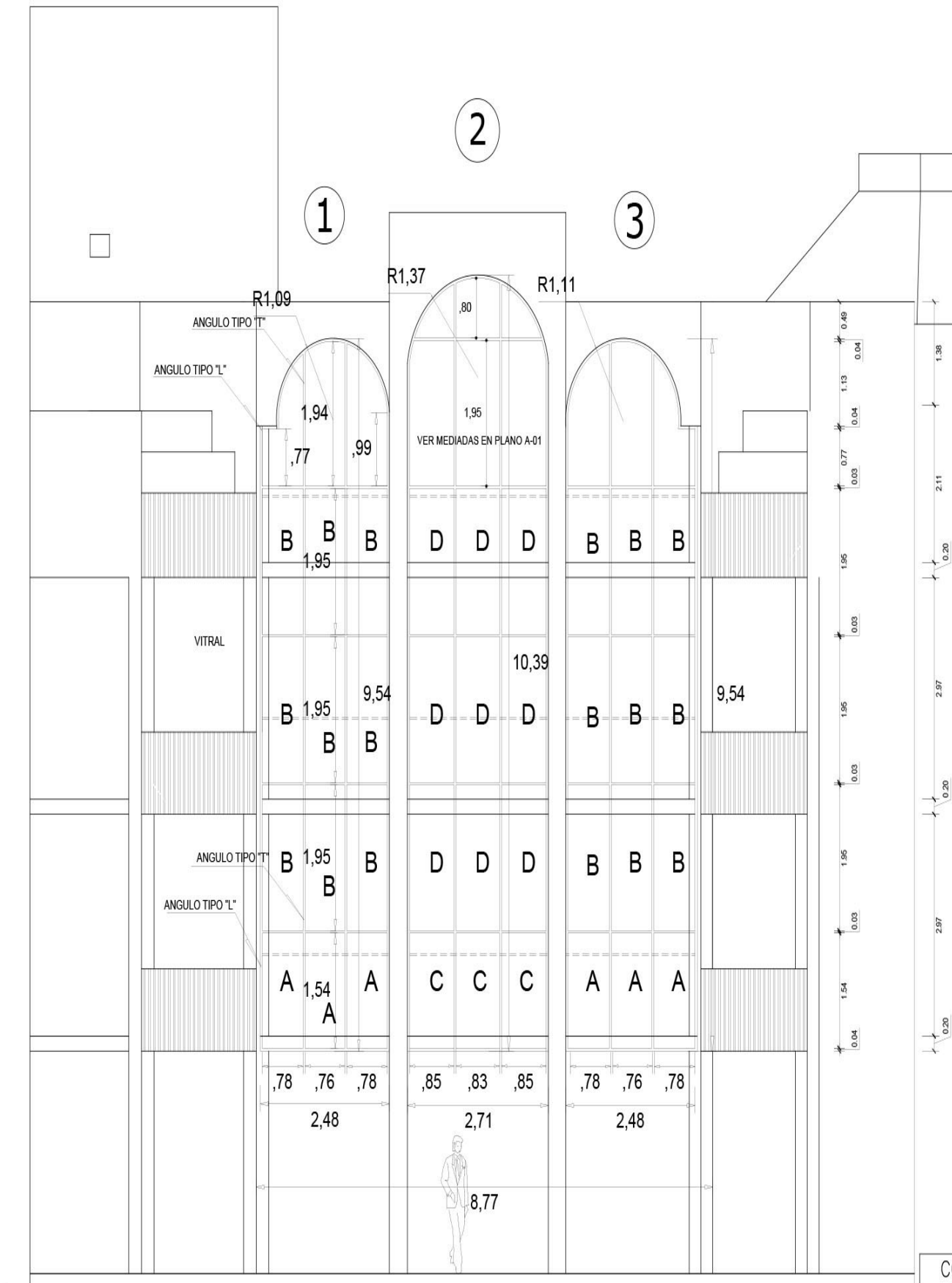

CUADRO DE PANELES			
TIPO A	0.77X1.54 m	6 UND	
TIPO B	0.77X1.95 m	18 UND	
TIPO C	0.88X1.54 m	3 UND	
TIPO D	0.88X1.95 m	9 UND	

DEMÁS MEDIADAS VERIFICAR CON PLANOS

DETALLE DE ESTRUCTURAS

PERFILES ACERO - BLOQUE - C
ESC:1/125

- ① Area 1= 23.66 m²
- ② Area 2= 28.16 m²
- ③ Area 3= 23.66 m²
- Area Total= 75.48 m²

Firmado digitalmente por HUARACHI MACHACA, Jimmy FAU 20458310959 soft
Motivo: Soy el autor del documento
Fecha: 16.08.2022 08:19:32 -05:00



CORTE SUPERIOR DE JUSTICIA DE AREQUIPA			
PROYECTO	ELABORACION e INSTALACION DE LA ESTRUCTURA METALICA PARA LOS VITRALES EN EL PATIO PRINCIPAL (INTERIOR) DE LA SEDE CENTRAL DE LA CSJAR	PLANO	A-1
PLANO	ELEVACION PRINCIPAL		
ESCALA	1:75	FECHA	AGOSTO, 2022
		RESPONSABLE	CINFRU-UIAF

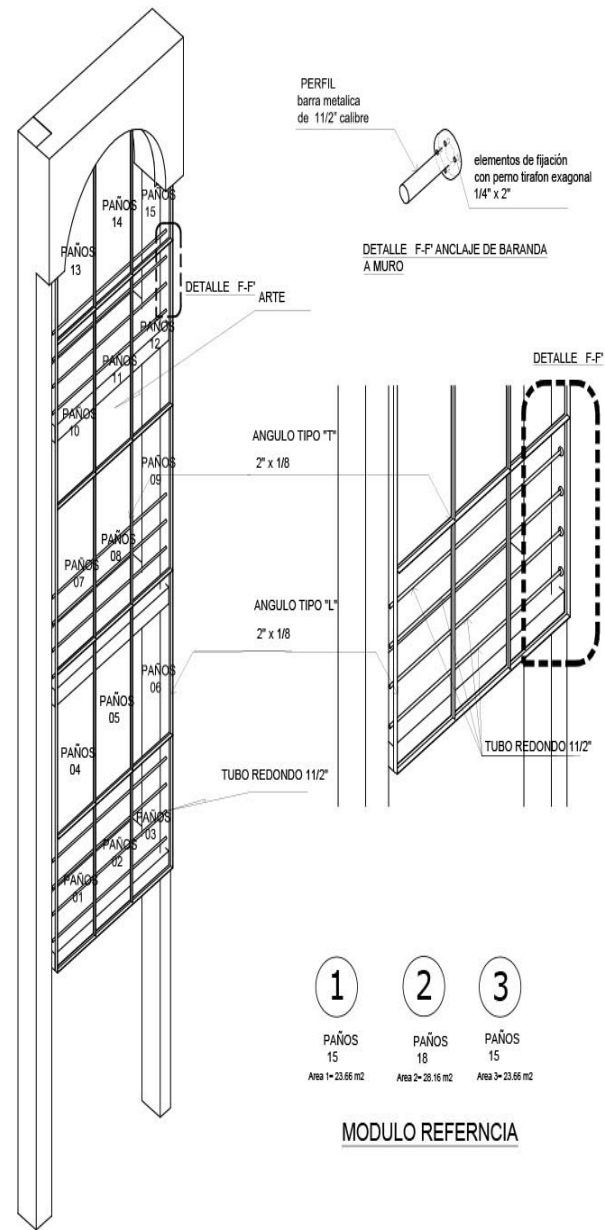
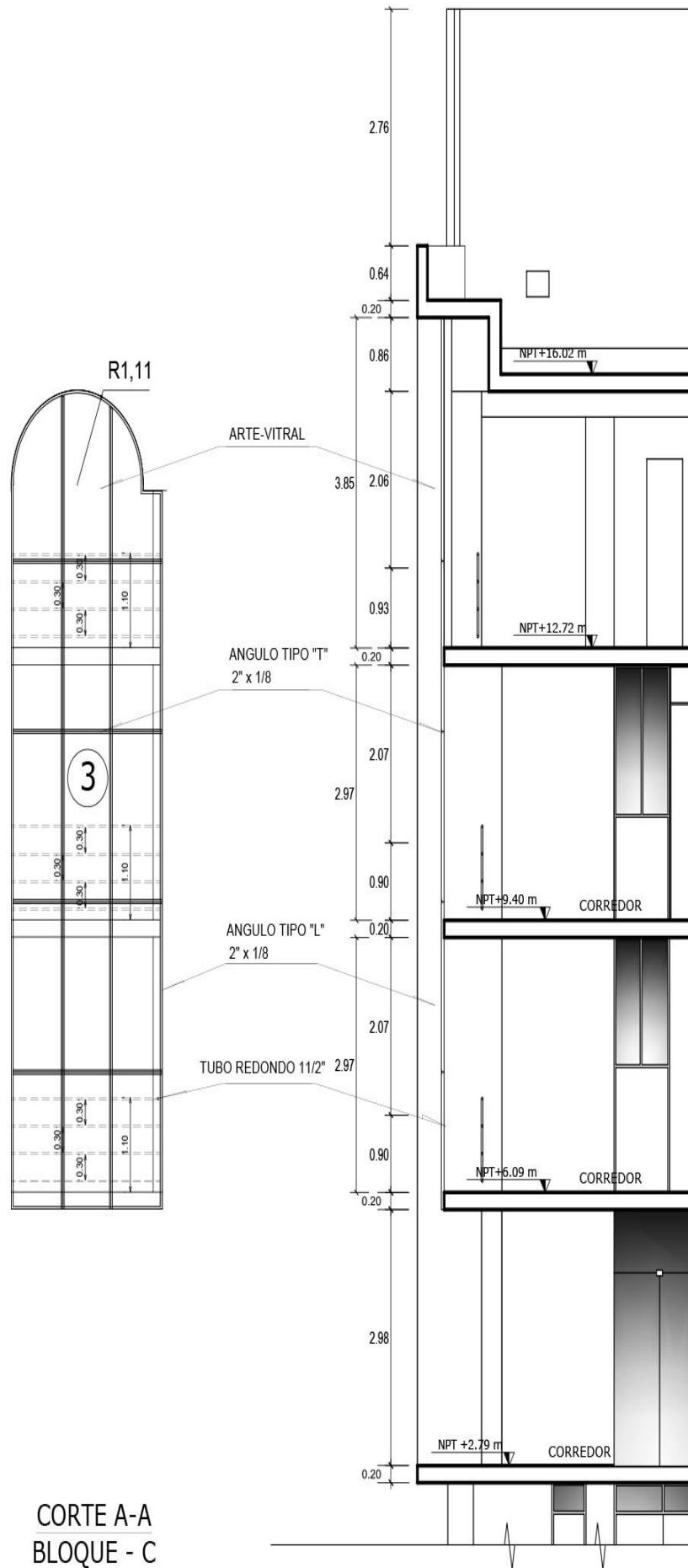

1	2	3
PAÑOS 15	PAÑOS 18	PAÑOS 15
Area 1= 23.66 m ²	Area 2= 28.16 m ²	Area 3= 23.66 m ²

MODULO REFERENCIA

Firma Digital
Firmado digitalmente por HUARACHI MACHACA Jimmy FAU 20456310959 soft. Motivo: Soy el autor del documento Fecha: 16.08.2022 08:18:50 -05:00

CORTE SUPERIOR DE JUSTICIA DE AREQUIPA			
PROYECTO	ELABORACION e INSTALACION DE LA ESTRUCTURA METALICA PARA LOS VITRALES EN EL PATIO PRINCIPAL (INTERIOR) DE LA SEDE CENTRAL DE LA CSJUR	PLANO	A-2
PLANO	ELEVACION PRINCIPAL - DETALLES DE ESTRUCTURA METALICA - ISOMETRICA ARCOS	RESPONSABLE	CINFRU-UAF
ESCALA	1:75	FECHA	AGOSTO, 2022

CORTE A-A
BLOQUE - C

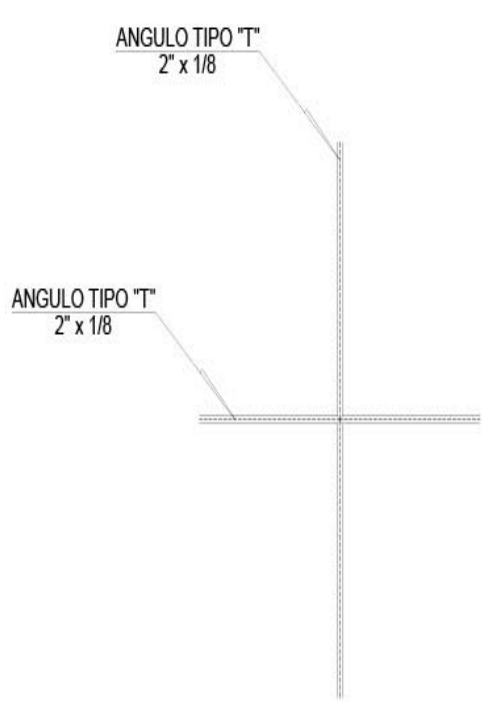

ESTRUCTURA METALICA PERIMETRO Y DIVISIONES

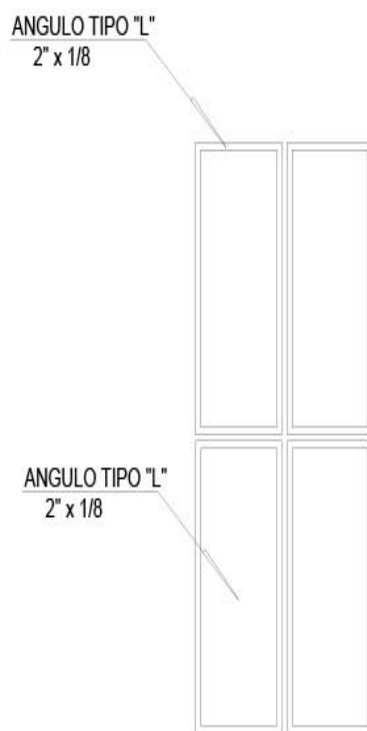

ESTRUCTURA METALICA PARA LOS PANELES DE VITRALES

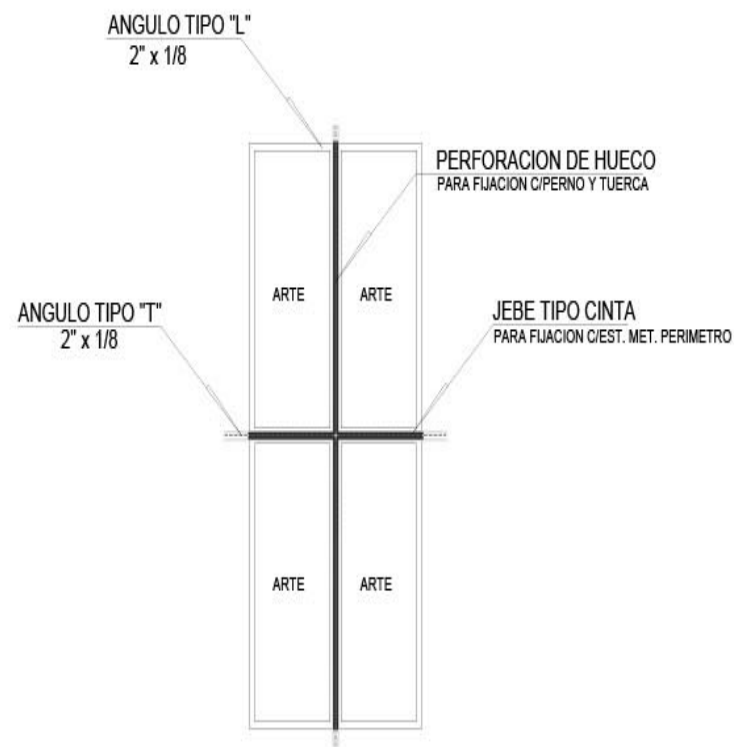

ENSAMBLE DE ESTRUCTURA METALICA PERIMETRO CON EST. MET. DE LOS PANELES



Firmado digitalmente por HUARACHI MACHACA Jimmy FAU 20458310959 soft
 Motivo: Soy el autor del documento
 Fecha: 18.08.2022 08:20:02 -05:00

CORTE SUPERIOR DE JUSTICIA DE AREQUIPA

	PROYECTO	ELABORACION e INSTALACION DE LA ESTRUCTURA METALICA PARA LOS VITRALES EN EL PATIO PRINCIPAL (INTERIOR) DE LA SEDE CENTRAL DE LA CSJAR		PLANO	A-3
	PLANO	DETALLES DE ENCUENTROS DE ESTRUCTURA PERIMETRICA Y PANELES DE VITRALES			
	ESCALA	FECHA	RESPONSABLE		
	1:75	AGOSTO, 2022	CINFRA-UAF		

ANEXO 04

**DECLARACIÓN JURADA DEL PROVEEDOR DE NO TENER IMPEDIMENTO
PARA CONTRATAR CON EL ESTADO**

Señores

PODER JUDICIAL – CORTE SUPERIOR DE JUSTICIA DE AREQUIPA

Presente.-

Estimados Señores:

El que suscribe,(Nombre del propietario o representante legal), identificado con DNI N°....., RUC N°....., DECLARO BAJO JURAMENTO lo siguiente:

1. No haber incurrido y me obligo a no incurrir en actos de corrupción, así como a respetar el principio de integridad.
2. No tengo impedimento para contratar con el Estado.
3. No tengo impedimento por vínculo de parentesco hasta el segundo grado de consanguinidad, ni segundo grado de afinidad, previstos en el artículo 11° de la Ley de Contrataciones del Estado.
4. Cuento con las condiciones necesarias para cumplir cabalmente con las características técnicas, requisitos y condiciones establecidas en los Términos de Referencia y/o Especificaciones Técnicas de la presente contratación.
5. De ser seleccionado para la contratación, me comprometo a mantener mi oferta hasta el pago.
6. Me someto a las sanciones contenidas en la Ley de Contrataciones del Estado, Ley 30225 y su Reglamento, así como la Ley del procedimiento Administrativo General, Ley N° 27444.
7. En caso de incumplimiento injustificado, acepto de manera supletoria, la aplicación de penalidad de acuerdo a la fórmula establecida en el Reglamento de la Ley de Contrataciones del Estado vigente y sus modificatorias.
8. De ser seleccionado para efectuar la presente contratación, autorizo al Poder Judicial a efectos de que me pueda notificar al correo electrónico (Consiguar correo electrónico), o a mi domicilio sito en..... (Consiguar su domicilio).
9. No ser propietario, socio, Representante Legal, Gerente General o cualquier vínculo de otra empresa que cotiza por el mismo objeto del Término de Referencia al que me presento.

Arequipa,..... de.....del 2020

Firma y Sello del proveedor (En caso de persona jurídica)

Firma y N° de DNI (En caso de persona natural)

ANEXO 05

PROPUESTA TÉCNICA – ECONÓMICA (BIENES O SUMINISTROS)

FECHA: 20 de octubre de 2021

SEÑORES

**COORDINACIÓN DE LOGÍSTICA DE LA CORTE SUPERIOR DE JUSTICIA DE AREQUIPA
PODER JUDICIAL.-**

REFERENCIA: COTIZACIÓN – CONTRATACIÓN DE BIENES O SUMINISTROS

El que suscribe: Edgardo Banda Callo, identificado con DNI N° 44951168, representante legal de DECOMEBA E.I.R.L. con RUC N° 20559221521, domiciliado en Av. Trinidad Moran km. A Mza. 17 Urb. León XIII, Cayma – Arequipa, declaro bajo juramento, que nuestra representada cumple con las especificaciones técnicas y requerimientos mínimos. Asimismo, no se encuentra inhabilitada para contratar con el Estado, para tal efecto adjunto nuestra cotización:

De nuestra consideración:

Nos es grato dirigimos a ustedes a fin de alcanzarles nuestra cotización de acuerdo al siguiente detalle:

ADQUISICIÓN DE MOBILIARIO PARA LA SALA DE AUDIENCIA JUZGADO DE FAMILIA DE LA CORTE SUPERIOR DE JUSTICIA DE AREQUIPA

N°	DETALLE	CANT.	UNID.	MARCA/ MODELO	PRECIO UNITARIO (S/)	PRECIO TOTAL (S/)
1	Sillón gerencial	10	Unidad	Bonno	829.00	8,290.00
2	Escritorio gerencial	10	Unidad	M14	950.00	9,500.00
3	Estante	10	Unidad	M17	650.00	6,500.00

TOTAL, GENERAL EN SOLES (INCLUIDO IGV) 24,290.00

El precio incluye todos los tributos, seguros, transporte, inspecciones, pruebas y, de ser el caso, los costos laborales respectivos conforme a la legislación vigente, así como cualquier otro concepto que le sea aplicable y que pueda incidir sobre el valor de los bienes y servicios a contratar.

CONDICIONES COMERCIALES	(SI)	(NO)
Se cumple con las Especificaciones Técnicas, expresadas en la solicitud de cotización	X	

N°	CONDICIONES GENERALES	
1	Plazo de ejecución	15 días calendario
2	Forma de pago	De acuerdo a EETT
3	Garantía comercial	1 año
4	Moneda de la fuente	Soles
5	Tipo de cambio que se usa	No aplica

OBSERVACIONES - (Indicar cualquier otro comentario y/o mejora)

N°	DATOS DE LA EMPRESA COTIZANTE	
1	Nombre de la empresa	DECOMEBA E.I.R.L.
2	N° de RUC	20559221521
3	Dirección	Av. Trinidad Moran km. A Mza. 17 Urb. León XIII, Cayma
4	Teléfono	965393988
5	Correo electrónico	decomeba@hotmail.com
6	Persona de contacto	Edgardo Banda Callo
7	Por medio del presente autorizo que la Orden de Compra (y cualquier otro documento durante la Ejecución Contractual) me sea notificada a la siguiente dirección de correo electrónico decomeba@hotmail.com, para lo cual bastará que la Entidad remita el documento al correo antes indicado, fecha en que se entenderá como notificado el documento, no siendo necesario correo de respuesta o de confirmación por parte de nuestra representada.	

Firma del representante legal o persona autorizada



CORTE SUPERIOR DE JUSTICIA DE AREQUIPA
CUARTA SALA DE APELACIONES

RELACIÓN DE EXPEDIENTES CON AUD. PROGRAMADAS DEL 29 DE AGOSTO AL 02 DE SETIEMBRE 2022

NOMBRE DE LA CSJ		CORTE SUPERIOR DE JUSTICIA DE AREQUIPA		
NOMBRE DE LA SALA		CUARTA SALA PENAL DE APELACIONES		
FUNCIÓN ADICIONAL		NINGUNA		
CONFORMACIÓN DE LA SALA		Dr. Nicolás Iscarra Pongo		
		Dr. Carlos Mendoza Banda		
		Dr. Percy Chalco Ccallo		
DIA DE LA AUDIENCIA		LUNES 29 DE AGOSTO DE 2022 - FERIADO NO LABORABLE		
N°	EXPEDIENTE	TIPO DE AUDIENCIA	INFORME ORAL /AUD	HORA
-	NINGUNA	NINGUNA	NINGUNA	-
DIA DE LA AUDIENCIA		MARTES 30 DE AGOSTO DE 2022 - FERIADO		
N°	EXPEDIENTE	TIPO DE AUDIENCIA	INFORME ORAL /AUD	HORA
-	NINGUNA	NINGUNA	NINGUNA	-
DIA DE LA AUDIENCIA		MIÉRCOLES 31 DE AGOSTO DE 2022		
N°	EXPEDIENTE	TIPO DE AUDIENCIA	INFORME ORAL /AUD	HORA
1	6487-2021-34	APA	SI	08:30
2	7879-2021-26	APA	SI	09:30
3	476-2022-64	APA	SI	11:30
4	3807-2021-69	ALS	SI	14:00
5	4849-2019-51	ALS	SI	14:15
6	9354-2019-26	ALS	SI	14:30
DIA DE LA AUDIENCIA		JUEVES 01 DE SETIEMBRE DE 2022		
N°	EXPEDIENTE	TIPO DE AUDIENCIA	INFORME ORAL /AUD	HORA
1	6336-2020-66	APA	SI	08:30
2	5743-2021-0	APA	SI	09:30
3	6951-2021-46	APA	SI	10:30
4	1214-2019-85	APA	SI	11:30
5	1256-2021-47	ALS	SI	14:20
DIA DE LA AUDIENCIA		VIERNES 02 DE SETIEMBRE DE 2022		
N°	EXPEDIENTE	TIPO DE AUDIENCIA	INFORME ORAL /AUD	HORA
-	NINGUNA	NINGUNA	NINGUNA	-



CORTE SUPERIOR DE JUSTICIA DE AREQUIPA

SEGUNDA SALA DE APELACIONES

RELACIÓN DE EXPEDIENTES CON AUD. PROGRAMADAS DEL 29 DE AGOSTO AL 02 DE SETIEMBRE 2022

NOMBRE DE LA CSJ		CORTE SUPERIOR DE JUSTICIA DE AREQUIPA		
NOMBRE DE LA SALA		SEGUNDA SALA PENAL DE APELACIONES		
FUNCIÓN ADICIONAL		NINGUNA		
CONFORMACIÓN DE LA SALA		Dra. Carmen Encarnación Lajo Lazo		
		Dra. Sandra Lazo de la Vega Velarde		
		Dr. Jaime Moreno Chirinos		
DIA DE LA AUDIENCIA		LUNES 29 DE AGOSTO DE 2022 - FERIADO NO LABORABLE		
N°	EXPEDIENTE	TIPO DE AUDIENCIA	INFORME ORAL /AUD	HORA
-	NINGUNA	NINGUNA	NINGUNA	-
DIA DE LA AUDIENCIA		MARTES 30 DE AGOSTO DE 2022 - FERIADO		
N°	EXPEDIENTE	TIPO DE AUDIENCIA	INFORME ORAL /AUD	HORA
-	NINGUNA	NINGUNA	NINGUNA	-
DIA DE LA AUDIENCIA		MIÉRCOLES 31 DE AGOSTO DE 2022		
N°	EXPEDIENTE	TIPO DE AUDIENCIA	INFORME ORAL /AUD	HORA
1	5838-2014-7	APS	SI	08:00
2	5102-2016-76	APS	SI	09:30
3	7411-2017-85	APS	SI	11:00
4	10253-2018-76	ALS	SI	16:15
DIA DE LA AUDIENCIA		JUEVES 01 DE SETIEMBRE DE 2022		
N°	EXPEDIENTE	TIPO DE AUDIENCIA	INFORME ORAL /AUD	HORA
1	4691-2021-36	APA	SI	08:00
2	3254-2017-16	CAAA	SI	09:30
3	3730-2012-48	CAAS	SI	10:30
4	7046-2019-96	CAAS	SI	12:00
DIA DE LA AUDIENCIA		VIERNES 02 DE SETIEMBRE DE 2022		
N°	EXPEDIENTE	TIPO DE AUDIENCIA	INFORME ORAL /AUD	HORA
1	1814-2018-16	CAAS	SI	10:00
2	6737-2018-88	CAAS	SI	14:00

RELACIÓN DE EXPEDIENTES CON AUD. PROGRAMADAS DEL 29 DE AGOSTO AL 02 DE SETIEMBRE 2022

NOMBRE DE LA CSJ		CORTE SUPERIOR DE JUSTICIA DE AREQUIPA		
NOMBRE DE LA SALA		TERCERA SALA PENAL DE APELACIONES		
FUNCIÓN ADICIONAL		PROCESOS INMEDIATOS		
CONFORMACIÓN DE LA SALA		Dra. Cecilia Aquize Díaz		
		Dr. Jaime Coaguila Valdivia		
		Dr. Manfred Vera Torres		
DIA DE LA AUDIENCIA		LUNES 29 DE AGOSTO DE 2022 - FERIADO NO LABORABLE		
N°	EXPEDIENTE	TIPO DE AUDIENCIA	INFORME ORAL /AUD	HORA
-	NINGUNA	NINGUNA	NINGUNA	-
DIA DE LA AUDIENCIA		MARTES 30 DE AGOSTO DE 2022 - FERIADO		
N°	EXPEDIENTE	TIPO DE AUDIENCIA	INFORME ORAL /AUD	HORA
-	NINGUNA	NINGUNA	NINGUNA	-
DIA DE LA AUDIENCIA		MIÉRCOLES 31 DE AGOSTO DE 2022		
N°	EXPEDIENTE	TIPO DE AUDIENCIA	INFORME ORAL /AUD	HORA
1	4684-2020-52	APS	SI	08:30
2	7398-2016-82	APS	SI	10:00
3	3138-2020-21	APS	SI	11:30
4	417-2020-3	ALS	SI	12:45
5	326-2020-69	ALS	SI	12:50
6	6858-2019-30	ALS	SI	13:00
7	5386-2019-42	CAAS	SI	14:00
DIA DE LA AUDIENCIA		JUEVES 01 DE SETIEMBRE DE 2022		
N°	EXPEDIENTE	TIPO DE AUDIENCIA	INFORME ORAL /AUD	HORA
1	9607-2021-0	APA	SI	08:30
2	7788-2019-44	APA	SI	09:30
3	4114-2018-37	APA	SI	10:30
4	2250-2022-54	APA	SI	11:30
5	6673-2022-90	APA	SI	12:15
6	3426-2012-74	CAAA	SI	14:00
DIA DE LA AUDIENCIA		VIERNES 02 DE SETIEMBRE DE 2022		
N°	EXPEDIENTE	TIPO DE AUDIENCIA	INFORME ORAL /AUD	HORA
1	2755-2013-29	CAAS	SI	08:15